

# 統計いいといがわ

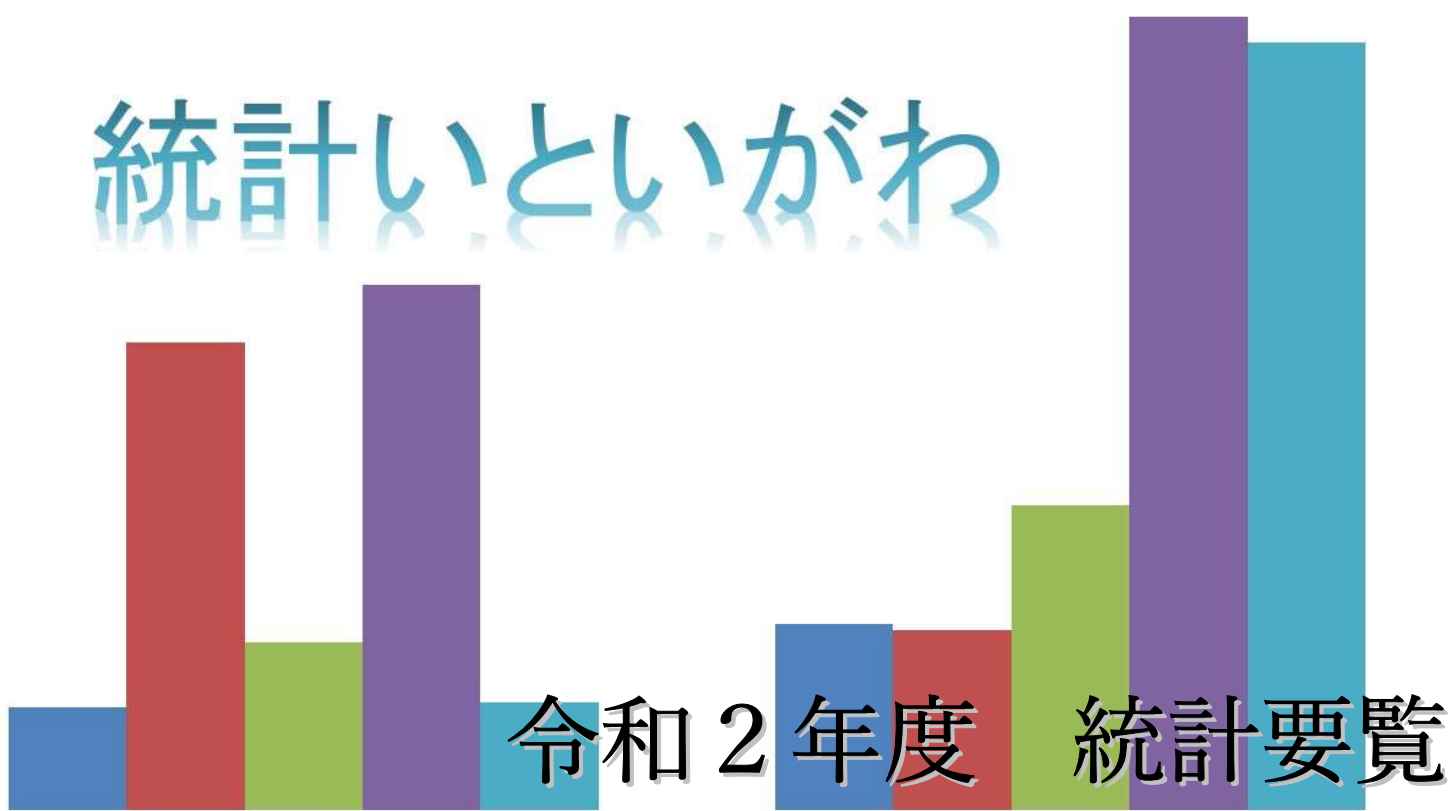

新潟県糸魚川市

## 市章



### 意匠説明

糸魚川市の「糸」の文字をモチーフにさわやか・すこやかで輝きのまちを表すと共に、交流都市を表現している。また、大自然豊かな地で市民を中心に行政・企業の3つの柱が力をあわせ、元気いっぱいの明るい都市づくりに向かっていく姿を描いている。



■市の木 ブナ



■市の花 ササユリ



■市の鳥 カワセミ



■市の石 ヒスイ

## 糸魚川市民憲章

わたしたちの糸魚川市は、広大な日本海と姫川の東西にそびえる北アルプスや頸城の山並みに抱かれ、地域性豊かな自然遺産に恵まれた「翠（みどり）」あふれるまちです。

わたしたちは、先人が築き上げてきた尊い歴史と文化を受け継ぎ、輝くあすに向かってさらに躍進し、みんなに愛される住みよいまちをつくるため、ここに市民憲章を定めます。

わたしたちは糸魚川市民です

- 自然の恵みに感謝し 美しい環境をつくります
- 笑顔あふれる あたたかい家庭を築きます
- 健康で 生き生きと仕事や学習にはげみます
- お互いの絆を大切にし 思いやりの輪を広げます
- あすにゆめをもち 明るい未来を築きます

平成 20 年 3 月 19 日 制定

# 利用上の注意

- 1 この冊子には、糸魚川市に関する基本的な統計資料を収録してあります。
- 2 資料はできる限り最新の年次か年度分（令和元年又は令和2年）を収録しましたが、比較対照の便を図るため最近5か年あるいは特定年次の資料もあわせて掲載しました。
- 3 統計表で「年次」とあるのは年間（1月～12月）、「年度」とあるのは会計年度間（4月～翌年3月）、「何年何月何日」とあるのは期日現在の事実を示しています。
- 4 単位換算又は四捨五入したため、合計の数字と内訳の計が一致しない場合があります。
- 5 統計表の資料出所を示すため、各表の右下部に明記しました。
- 6 統計表中のおもな符号の用法は、次のとおりです。
  - 「0」……数値はあるが単位に満たないもの
  - 「-」……零又は該当数値がないもの
  - 「…」……該当数字が不詳のもの
  - 「△」……負数のもの
  - 「x」……数値が秘匿されているもの
  - 「r」……数値を訂正したもの
- 7 収録した統計資料について、更に詳細な数字を必要とする場合又は疑義のある場合は、表ごとに付してある資料出所先か、下記宛に照会してください。

## 糸魚川市総務部総務課行政係

☐電 話 025-552-1511(代)

☐FAX 025-552-8955

☐E-mail [soumu@city.itoigawa.lg.jp](mailto:soumu@city.itoigawa.lg.jp)

# 統計調査について

この冊子では様々な統計調査の結果資料を用いています。各統計調査の公表予定については以下のとおりです。

調査名	国勢調査（基幹統計調査）				
周期	5年ごと	実施年	令和2年	調査日	10月1日
		次回実施年	令和7年		
公表	速報集計～要計票による都道府県別、市区町村別人口及び世帯数を令和3年2月に公表 人口等基本集計～確定人口、世帯数については令和3年10月に公表 就業状態等基本集計～労働力の状態等については令和4年4月に公表 世帯構造等基本集計～世帯の状況等については令和4年9月に公表				

調査名	農林業センサス（基幹統計調査）				
周期	5年ごと	実施年	令和2年	調査日	2月1日
		次回実施年	令和7年		
公表	調査年の11月に概要を公表、翌年から「結果報告書」により公表				

調査名	漁業センサス（基幹統計調査）				
周期	5年ごと	実施年	平成30年	調査日	11月1日
		次回実施年	令和5年		
公表	「調査報告書」を順次公表（概要公表は調査翌年8月末）				

調査名	経済センサスー活動調査（基幹統計調査）				
周期	5年ごと	実施年	平成28年	調査日	6月1日
		次回実施年	令和3年		
公表	速報集計 平成29年5月末まで（産業共通事項） 確定集計 平成29年9月以降順次（全ての調査事項）				

調査名	工業統計調査（基幹統計調査）				
周期	毎年	実施年	令和2年	調査日	6月1日
公表	速報集計 調査実施年の翌年2月 確定集計 調査実施年の翌年6月以降逐次				

## 目 次

### 第1章 土地・気象

1 地勢	… 2
2 市役所の位置	… 2
3 市の面積, 広ぼう, 海岸線	… 2
4 主な山岳	… 2
5 主な河川	… 2
6 地目別面積	… 3
7 用途地域面積	… 3
8 固定資産の地積評価額	… 3
9 気象状況	… 4
10 積雪の初終日, 長期積雪の最大継続日数	… 4
11 降雪・積雪の状況	… 5

### 第2章 人口・世帯

12 住民基本台帳人口等	
(1) 人口	… 8
(2) 世帯	… 8
13 人口動態, 婚姻及び離婚数	… 9
14 外国人国籍別人員	… 10
15 国勢調査による人口の推移	… 11
16 国勢調査による世帯の推移	… 12
17 地区別・男女別人口及び世帯数	… 12
18 年齢別人口	… 13
19 人口集中地区人口	… 14
20 世帯人員別世帯数及び世帯人員	… 14
21 産業大分類別15歳以上就業者数	
(1) 総数	… 15
(2) 男女別	… 17
22 産業大分類・年齢別15歳以上就業者数	… 19
23 地区別・産業別就業者数	… 20
24 就業状態, 男女別15歳以上労働力人口	… 21
25 夜間人口・昼間人口	… 22
26 流出人口・流入人口の内訳	… 22

### 第3章 農林業

27 販売農家数(専・兼業別)及び自給的農家数	… 24
28 経営耕地規模別農家数(販売農家)	… 24
29 農家人口(年齢別世帯員数)	… 24
30 農業就業人口(15歳以上 販売農家)	… 25
31 経営耕地面積	… 25
32 農地転用	… 26
33 水稲作付面積・収穫量	… 26
34 農用機械台数(個人有+共有)	… 26
35 所有形態別林野面積	… 27
36 素材及び特用林産物生産量	… 27
37 販売目的の家畜農家数及び飼養頭羽数	… 28
38 米価の推移	… 28

### 第4章 水産業

39 海面漁業経営体の基本構成	… 30
-----------------	------

40 海面漁業経営体数	
(1) 経営組織別	… 30
(2) 経営体階層別経営体数	… 30
(3) 自営漁業の専兼業別経営体数	… 31
41 年齢別15歳以上の漁業就業者数	… 31
42 漁業協同組合の状況	… 31

### 第5章 事業所

43 地域別事業所数及び従業者数	… 34
44 産業大分類別事業所数及び従業者数	… 34
45 産業大分類, 従業者規模別民営事業所数及び従業者数	… 35

### 第6章 鉱工業

46 石灰石等生産量の推移	… 38
47 工業の状況	… 38

### 第7章 商業

48 産業別事業所数, 従業者数及び販売額	… 40
49 商業の状況	… 40

### 第8章 土木・建築

50 都市公園	… 42
51 家屋の棟数・床面積	… 43
52 建築確認申請件数(建築工事届含む)	
(1) 用途別	… 43
(2) 工事別	… 43
53 新增築家屋の床面積	… 44
54 公営住宅及び特定賃貸住宅管理状況	… 44

### 第9章 エネルギー・水

55 発電設備の状況	
(1) 市内発電設備の状況	… 46
(2) 風力発電の状況	… 46
56 都市ガス供給状況	… 47
57 上水道給水状況	… 47
58 市営簡易水道	… 47
59 水道施設状況	… 48

### 第10章 運輸・通信

60 道路状況	… 50
61 自動車保有状況	
(1) 貨物用, 乗合用, 乗用及び特殊用途用	… 50
(2) 軽自動車以下	… 50
62 北陸自動車道IC別出入交通量	… 51
63 バス輸送状況	… 51
64 駅別乗車人員及び貨物輸送取扱量	… 52
65 姫川港入港船舶	… 52
66 姫川港貨物取扱量	… 53

## 第10章 運輸・通信(つづき)

- 67 放送施設加入数
  - (1) 有線テレビジョン放送施設(能生地域) … 54
  - (2) 地上デジタル放送等共同受信施設(糸魚川・青海地域) … 54
- 68 電話施設数
  - (1) 加入電話等 … 54
  - (2) 公衆電話 … 54

## 第11章 労働・融資

- 69 一般職業紹介状況 … 56
- 70 雇用失業状況(常用) … 56
- 71 中小企業向け融資制度利用状況の推移 … 56

## 第12章 市民生活

- 72 市内総生産(実額)の推移 … 58
- 73 市民所得(分配)・実額の推移 … 58
- 74 所得水準 … 59

## 第13章 社会保障・福祉

- 75 国民健康保険
  - (1) 加入状況 … 62
  - (2) 給付状況 … 62
- 76 国民年金
  - (1) 適用状況 … 63
  - (2) 年金受給者状況 … 63
- 77 介護保険
  - (1) 適用状況及び認定者・受給者状況 … 64
  - (2) 保険給付状況 … 64
  - (3) 介護予防・日常生活支援総合事業事業対象者状況及びサービス利用状況 … 64
- 78 老人人口等の状況(各65歳以上) … 65
- 79 特別養護老人ホームの状況 … 65
- 80 老人福祉対策 … 65
- 81 後期高齢者医療費の状況 … 66
- 82 障害者の状況
  - (1) 障害者手帳所持者の状況 … 67
  - (2) 福祉サービスの支給決定者数 … 67
- 83 生活保護の状況
  - (1) 保護世帯数及び保護人員 … 68
  - (2) 扶助費支給状況 … 68
- 84 共同募金及び日赤社費 … 68
- 85 心配ごと相談の利用状況 … 68

## 第14章 保健

- 86 健診(検診)実施状況 … 70
- 87 定期予防接種実施状況 … 70
- 88 主要死因別による死亡者数 … 71
- 89 医療施設の状況 … 71

## 第15章 教育

- 90 市立学校施設 … 74
- 91 設置者別学校 … 74
- 92 幼稚園・保育所 … 75
- 93 小学校の状況 … 76
- 94 中学校の状況 … 76
- 95 特別支援学校の状況 … 76

- 96 高等学校の状況 … 77
- 97 中学校卒業後の状況 … 77
- 98 高等学校卒業後の状況 … 77
- 99 社会教育施設等の利用状況 … 78
- 100 スポーツ施設の利用者数 … 80

## 第16章 文化・観光

- 101 国・県・市指定文化財等の状況 … 82
- 102 国県指定文化財・国登録文化財 … 83
- 103 観光客数の推移 … 84

## 第17章 環境・災害・事故

- 104 公害苦情受付状況 … 86
- 105 ごみ処理状況 … 86
- 106 し尿(生し尿投入量)処理状況 … 86
- 107 下水道処理状況 … 87
- 108 集落排水処理状況
  - (1) 農業集落排水 … 87
  - (2) 漁業集落排水 … 87
  - (3) 簡易排水 … 87
- 109 浄化槽設置状況 … 87
- 110 災害の記録 … 88
- 111 救急活動状況 … 89
- 112 火災発生状況
  - (1) 被害別 … 90
  - (2) 原因別 … 90
- 113 消防力の状況 … 90
- 114 交通事故発生状況 … 90

## 第18章 財政

- 115 年度別普通会計歳入決算額 … 92
- 116 年度別普通会計歳出決算額 … 92
- 117 性質別歳出の推移 … 93
- 118 年度別一般会計、特別会計及び企業会計決算額 … 93
- 119 財政状況 … 94
- 120 市税収入 … 94
- 121 公有財産 … 94

## 第19章 選挙・市議会

- 122 選挙人名簿登録者数 … 96
- 123 各種選挙の結果 … 96
- 124 議員数 … 96
- 125 委員会 … 96
- 126 議会 … 97

## 第20章 市職員

- 127 行政組織機構図 … 100
- 128 市職員数
  - (1) 部署別・男女別職員数 … 102
  - (2) 年度別職員数の推移 … 102

## その他

- 129 地域指定 … 104
- 130 歴史年表 … 106
- 131 施設のご案内 … 109
- 132 各指標の比較 … 111

# ◆ 第1章 土地・気象

第1章  
土地・  
気象

第2章  
人口・  
世帯

第3章  
農林業

第4章  
水産業

第5章  
事業所

第6章  
鉱工業

第7章  
商業

第8章  
土木・  
建築

第9章  
エネルギー・水

第10章  
運輸・  
通信

第11章  
労働・  
融資

第12章  
市民生活

第13章  
社会保  
障・福祉

第14章  
保健

第15章  
教育

第16章  
文化・  
観光

第17章  
環境・災  
害・事故

第18章  
財政

第19章  
選挙・  
市議会

第20章  
市職員

その他

## 1 地勢

糸魚川市は、新潟県の最西端に位置し、南は長野県、西は富山県と接しています。市域の北は日本海に面し、中部山岳国立公園と妙高戸隠連山国立公園、親不知・子不知県立自然公園、久比岐県立自然公園、白馬山麓県立自然公園を有し、海岸、山岳、溪谷、温泉など変化に富んだ個性豊かな自然に恵まれています。

また、森林資源やヒスイ・石灰石等の鉱物資源や水資源など地域資源が豊富で、フォッサマグナについては日本列島生誕の謎を秘めた世界的な学術資源となっており、平成21年8月に日本初の「世界ジオパーク」に認定されました。

その反面、地すべり、風水害、波浪等の自然災害が発生しやすく、また、豪雪地帯であることから、住民生活に大きな影響をもたらしています。

## 2 市役所の位置

令和2年4月1日現在

	住所	東経	北緯
本庁	糸魚川市一の宮一丁目2番5号	137度51分46秒	37度02分20秒
能生事務所	糸魚川市大字能生1941番地2	137度59分11秒	37度06分07秒
青海事務所	糸魚川市大字青海4648番地11	137度47分55秒	37度01分26秒

資料 総務課

## 3 市の面積,広ぼう,海岸線

面積は、令和2年1月1日現在。国土交通省国土地理院「全国都道府県市区町村別面積調」による。

海岸線は、令和元年3月31日現在。「海岸統計」による。

面積(k㎡)	746.24	1)		能生地域	糸魚川地域	青海地域
				150.49	466.62	129.13
広ぼう(km)	東西 42.5 南北 42.2		海岸線(km)		51.41	

資料 総務課

(注) 1) 一部境界未定のため、総務省統計局により推定されたもの。

## 4 主な山岳

新潟県統計年鑑2019による。標高1,500m以上の山岳を掲載。

(単位 m)

山岳名	標高	山岳名	標高	山岳名	標高
小蓮華山	2,766	金山	2,245	鬼ヶ面山	1,591
雪倉岳	2,611	裏金山	2,122	鉢山	1,575
鉢ヶ岳	2,563	黒負山	2,070	一難場山	1,518
乗鞍岳	2,469	雨飾山	1,963		
火打山	2,462	昼闇山	1,841		
朝日岳	2,418	箆岳	1,822		
焼山	2,400	鋸岳	1,631		
長母山	2,267	犬ヶ岳	1,592		

資料 総務課

## 5 主な河川

新潟県河川管理課「河川及び海岸関係一覧表」による。延長10,000m以上の河川を掲載。

(単位 m)

級別	河川名	下流端	県内延長	級別	河川名	下流端	県内延長
一級	姫川	海に至る	23,889	二級	能生川	海に至る	19,544
一級	小滝川	姫川への合流点	12,726	二級	早川	海に至る	13,760
一級	大所川	姫川への合流点	12,336	二級	海川	海に至る	14,506
				二級	青海川	海に至る	11,781
一級河川数		25		二級河川数		36	

資料 総務課



## 6 地目別面積

各年1月1日現在。「固定資産の価格等の概要調書」による。

(単位 ha)

年次	総数	田	畑	宅地	池沼・ 鉱泉地	山林	原野	雑種地 その他
平成 28 年	74,624.0	2,591.4	630.1	1,050.3	14.4	15,078.7	1,490.7	53,768.4
平成 29 年	74,624.0	2,575.1	630.3	1,052.3	14.5	15,071.6	1,498.6	53,781.6
平成 30 年	74,624.0	2,500.3	593.8	1,061.3	14.5	15,124.7	1,537.3	53,792.1
平成 31 年	74,624.0	2,447.9	564.5	1,065.7	14.5	15,183.0	1,559.2	53,789.2
令和 2 年	74,624.0	2,437.1	561.0	1,069.2	14.5	15,184.0	1,569.4	53,788.8

資料 市民課

(注) 固定資産評価地積と評価外地積の合計。

## 7 用途地域面積

各年4月1日現在

(単位 ha, %)

種類	面積		指定年月日
	ha	%	
全 体	1,049	100.0	
第一種中高層住居専用地域	134	12.7	平成25.04.01
第二種中高層住居専用地域	20	2.0	平成25.04.01
第一種住居地域	349	33.3	平成25.04.01
準住居地域	10	1.0	平成25.04.01
近隣商業地域	19	1.8	平成25.04.01
商業地域	21	2.0	平成25.04.01
準工業地域	148	14.0	平成25.04.01
工業地域	222	21.2	平成25.04.01
工業専用地域	126	12.0	平成25.04.01

資料 建設課

## 8 固定資産の地積評価額

各年1月1日現在。「固定資産の価格等の概要調書」による。

(単位 ha, 千円)

年次	総数		田		畑		宅地	
	評価総地積	総価格	評価総地積	総価格	評価総地積	総価格	評価総地積	総価格
平成 28 年	19,002.7	143,072,524	2,561.9	2,030,715	613.1	182,372	966.9	127,987,132
平成 29 年	19,003.4	140,003,166	2,544.8	2,020,465	613.2	181,923	968.6	125,477,729
平成 30 年	19,005.0	136,160,407	2,469.8	1,983,139	576.6	172,761	976.1	121,796,461
平成 31 年	19,005.5	133,625,821	2,417.0	1,956,061	547.2	165,538	979.2	119,561,741
令和 2 年	19,007.1	131,294,996	2,406.3	1,949,021	543.3	164,244	981.9	117,524,292
年次	池沼・鉱泉地		山林		原野		雑種地・その他	
	評価総地積	総価格	評価総地積	総価格	評価総地積	総価格	評価総地積	総価格
平成 28 年	12.7	12,926	12,822.2	1,467,188	1,347.8	56,575	678.1	11,335,616
平成 29 年	12.8	12,827	12,825.5	1,467,387	1,357.5	57,891	681.0	10,784,944
平成 30 年	12.8	12,559	12,878.1	1,476,529	1,396.1	65,778	695.5	10,653,180
平成 31 年	12.8	12,370	12,935.7	1,485,256	1,417.8	69,444	695.9	10,375,411
令和 2 年	12.8	12,192	12,938.2	1,486,130	1,427.8	71,473	696.9	10,087,644

資料 市民課

## 9 気象状況

観測期間は各年1月1日～12月31日。(最深積雪は12月1日～翌年3月31日)

観測	年次	気温(°C)			風速(m/s)				雨量(mm)		最深積雪(cm)
		平均	最高	最低	平均風速		最大瞬間風速		総量		
					風速	風向	風速	風向	日最大		
能生分署	平成27年	14.3	35.2	-3.0	2.8	南南東	28.0	西北西	2,137.0	72.0	28
	平成28年	14.4	34.2	-4.9	2.7	南南東	30.6	南南東	2,540.0	75.5	17
	平成29年	13.6	35.8	-2.4	3.0	南南東	25.7	北西	3,251.0	227.0	79
	平成30年	14.2	37.5	-3.9	2.9	南南東	27.0	西北西	2,932.0	109.5	22
	令和元年	14.2	35.7	-2.9	2.8	南南東	24.3	西北西	3,119.0	124.5	0
消防本部	平成27年	14.4	37.4	-3.3	3.7	南	36.8	南南東	1,542.5	89.0	35
	平成28年	14.6	35.9	-2.9	3.6	南	40.2	南西	2,117.0	52.5	18
	平成29年	13.9	36.3	-3.0	3.8	南	33.2	南西	2,646.5	287.0	83
	平成30年	14.5	37.8	-4.5	3.7	南	35.0	南	2,233.5	214.0	35
	令和元年	14.6	38.0	-2.5	3.5	南	31.1	西	2,339.0	114.5	10
青海分署	平成27年										105
	平成28年										90
	平成29年										160
	平成30年										35
	令和元年										35

資料 消防本部

- (注) 1) 能生分署の観測記録は能生浄化センターで計測。  
 2) 青海分署の気温、風速、雨量については、平成23年度より観測中止。  
 3) 消防本部の最深積雪は、市役所で計測。  
 4) 青海分署の最深積雪は、上路地内で計測。

## 10 積雪の初終日,長期積雪の最大継続日数

観測期間は令和元年降り始めから令和2年消雪まで。

(単位 日)

観測位置	積雪初日 1)	積雪終日 1)	初終間日数	積雪日数 2)	最大継続日数 3)		
					初日月日	終日月日	継続日数
能生地域							
田 麦 平	令和元年11月29日	令和2年3月1日	94	45	令和2年2月6日	令和2年2月16日	11
糸魚川地域							
土 塩	令和元年12月6日	令和2年3月3日	89	43	令和2年1月31日	令和2年3月2日	32
和 泉	令和元年12月6日	令和2年3月30日	116	32	令和2年2月6日	令和2年2月22日	17
青海地域							
上 路	令和元年11月29日	令和2年2月29日	93	29	令和2年2月6日	令和2年2月14日	9

資料 消防本部

- (注) 1) 積雪が1cm以上の日を対象。  
 2) 観測値が1cm以上の日数。  
 3) 積雪の継続日数が10日以上の場合、積雪の継続日数が10以上の期間が2回ある場合には、その無積雪日数の合計が5日以内ならば、その2つの期間を通じて積雪が継続したものとみなす。  
 積雪の継続日数が10日以上の場合、積雪の継続日数が3回以上ある場合には隣り合った2つの無積雪日数の合計が5日以内ならば積雪が継続したものとみなす。

### 11 降雪・積雪の状況

観測期間は令和元年降り始めから令和2年消雪まで。

(単位 cm, 日)

観測位置	降雪														
	降雪量の月合計値							最大日降雪量及び起日	日降雪量階級別日数						
	令和元年		令和2年				合計		1cm以上	10cm以上	20cm以上	30cm以上	100cm以上		
	11月	12月	1月	2月	3月	4月									
能生地域															
田麦平	1	19	19	99	-	-	138	40	2月8日	14	3	-	2	-	
糸魚川地域															
土塩	-	26	44	193	3	-	266	49	2月5日	25	3	3	2	-	
和泉	-	13	27	183	6	-	229	54	2月5日	16	5	2	2	-	
青海地域															
上路	1	11	9	86	-	-	107	25	2月17日	13	2	2	-	-	
観測位置	積雪														
	積雪深の月合計値							最大日積雪深及び起日	積雪深階級別日数						
	令和元年		令和2年				合計		1cm以上	10cm以上	20cm以上	50cm以上	100cm以上	200cm以上	
	11月	12月	1月	2月	3月	4月									
能生地域															
田麦平	2	30	40	394	-	-	466	61	2月9日	30	6	8	1	-	-
糸魚川地域															
土塩	-	45	50	917	10	-	1,022	86	2月9日	16	9	13	5	-	-
和泉	-	16	32	643	9	-	700	76	2月9日	14	5	7	6	-	-
青海地域															
上路	1	21	14	309	-	-	345	35	2月9日、11日	15	7	7	-	-	-

資料 消防本部

(注) 1) 「-」は降雪又は積雪無しを示す。





# 第2章 人口・世帯

第1章 土地・ 気象
第2章 人口・ 世帯
第3章 農林業
第4章 水産業
第5章 事業所
第6章 鉱工業
第7章 商業
第8章 土木・ 建築
第9章 エネルギー・水
第10章 運輸・ 通信
第11章 労働・ 融資
第12章 市民生活
第13章 社会保 障・福祉
第14章 保健
第15章 教育
第16章 文化・ 観光
第17章 環境・災 害・事故
第18章 財政
第19章 選挙・ 市議会
第20章 市職員
その他

## 12 住民基本台帳人口等

### (1) 人口

各年10月1日現在

(単位 人, %)

年次	合計				能生地域			
	総数	男	女	性比 (女=100)	総数	男	女	性比 (女=100)
平成22年	48,192	23,336	24,856	93.9	9,592	4,673	4,919	95.0
平成23年	47,659	23,075	24,584	93.9	9,463	4,607	4,856	94.9
平成24年	47,282	22,838	24,444	93.4	9,311	4,510	4,801	93.9
平成25年	46,646	22,578	24,068	93.8	9,152	4,448	4,704	94.6
平成26年	45,984	22,329	23,655	94.4	9,022	4,397	4,625	95.1
平成27年	45,199	21,960	23,239	94.5	8,849	4,315	4,534	95.2
平成28年	44,565	21,682	22,883	94.8	8,681	4,223	4,458	94.7
平成29年	43,807	21,332	22,475	94.9	8,486	4,126	4,360	94.6
平成30年	43,148	21,050	22,098	95.3	8,344	4,055	4,289	94.5
令和元年	42,300	20,651	21,649	95.4	8,108	3,966	4,142	95.8

年次	糸魚川地域				青海地域			
	総数	男	女	性比 (女=100)	総数	男	女	性比 (女=100)
平成22年	29,414	14,275	15,139	94.3	9,186	4,388	4,798	91.5
平成23年	29,154	14,152	15,002	94.3	9,042	4,316	4,726	91.3
平成24年	29,005	14,041	14,964	93.8	8,966	4,287	4,679	91.6
平成25年	28,704	13,933	14,771	94.3	8,790	4,197	4,593	91.4
平成26年	28,279	13,764	14,515	94.8	8,683	4,168	4,515	92.3
平成27年	27,814	13,557	14,257	95.1	8,536	4,088	4,448	91.9
平成28年	27,444	13,420	14,024	95.7	8,440	4,039	4,401	91.8
平成29年	27,060	13,241	13,819	95.8	8,261	3,965	4,296	92.3
平成30年	26,696	13,099	13,597	96.3	8,108	3,896	4,212	92.5
令和元年	26,266	12,870	13,396	96.1	7,926	3,815	4,111	92.8

資料 市民課

(注) 平成23年までは外国人を含まない。平成24年からは外国人を含む。

### (2) 世帯

各年10月1日現在

(単位 世帯)

年次	合計		能生地域		糸魚川地域		青海地域	
	世帯	対前年 増減数	世帯	対前年 増減数	世帯	対前年 増減数	世帯	対前年 増減数
平成21年	17,653	△ 12	3,272	△ 6	10,971	15	3,410	△ 21
平成22年	17,634	△ 19	3,270	△ 2	10,950	△ 21	3,414	4
平成23年	17,645	11	3,272	2	10,972	22	3,401	△ 13
平成24年	17,707	62	3,264	△ 8	11,035	63	3,408	7
平成25年	17,643	△ 64	3,246	△ 18	11,014	△ 21	3,383	△ 25
平成26年	17,633	△ 10	3,246	0	10,993	△ 21	3,394	11
平成27年	17,522	△ 111	3,230	△ 16	10,921	△ 72	3,371	△ 23
平成28年	17,536	14	3,241	11	10,924	3	3,371	0
平成29年	17,469	△ 67	3,230	△ 11	10,893	△ 31	3,346	△ 25
平成30年	17,428	△ 41	3,225	△ 5	10,895	2	3,308	△ 38
令和元年	17,410	△ 18	3,184	△ 41	10,937	42	3,289	△ 19

資料 市民課

(注) 平成23年までは外国人を含まない。平成24年からは外国人を含む。

(人)

## 住民基本台帳人口及び世帯数の推移

(世帯)

□人口 能生地域 □人口 糸魚川地域 □人口 青海地域 □世帯 能生地域 □世帯 糸魚川地域 □世帯 青海地域

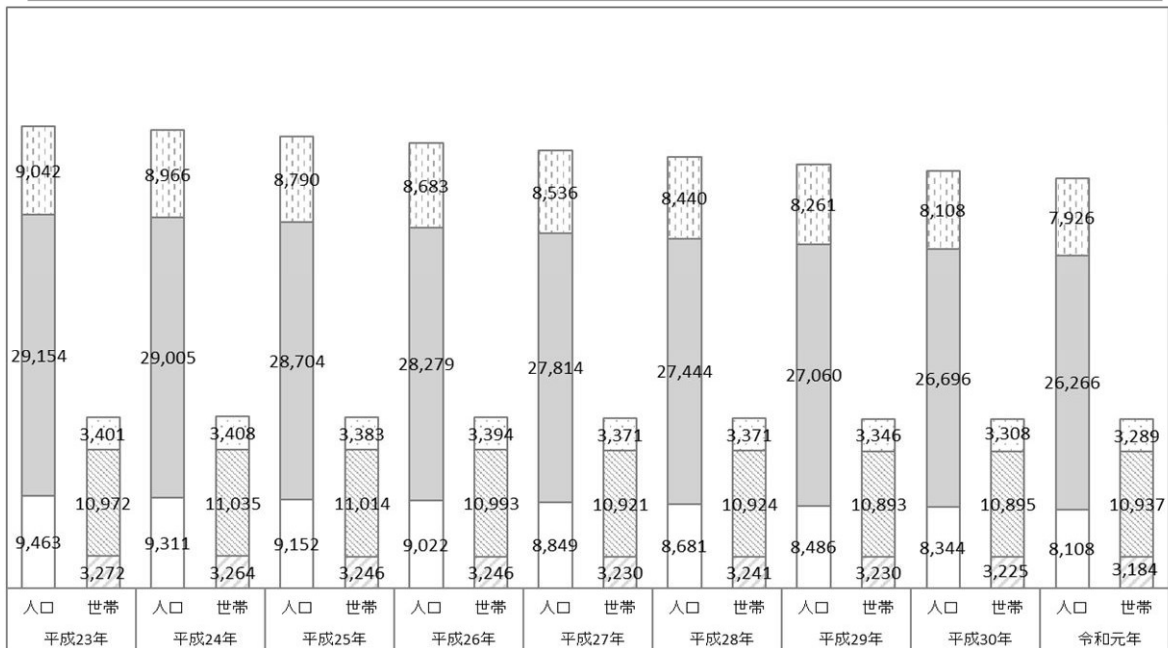

## 13 人口動態,婚姻及び離婚数

「人口移動調査」による。ただし、婚姻及び離婚数は「人口動態調査」による。

(単位 人)

年次	自然動態 1)									年間増減	婚姻件数 3)	離婚件数 4)
	出生数			死亡数			差引					
	計	男	女	計	男	女	計	男	女			
平成22年	336	186	150	689	342	347	△ 353	△ 156	△ 197			
平成23年	309	162	147	695	365	330	△ 386	△ 203	△ 183			
平成24年	276	133	143	718	360	358	△ 442	△ 227	△ 215			
平成25年	281	150	131	677	309	368	△ 396	△ 159	△ 237			
平成26年	286	155	131	675	295	380	△ 389	△ 140	△ 249			
平成27年	247	140	107	716	348	368	△ 469	△ 208	△ 261			
平成28年	246	128	118	719	370	349	△ 473	△ 242	△ 231			
平成29年	244	123	121	683	326	357	△ 439	△ 203	△ 236			
平成30年	215	103	112	693	335	358	△ 478	△ 232	△ 246			
令和元年	209	115	94	713	353	360	△ 504	△ 238	△ 266			

  

年次	社会動態 2)									年間増減	婚姻件数 3)	離婚件数 4)
	転入				転出				差引			
	計	県内	県外	その他	計	県内	県外	その他				
平成22年	801	276	517	8	1,101	450	648	3	△ 300	△ 653	195	77
平成23年	907	342	559	6	1,086	418	667	1	△ 179	△ 565	165	61
平成24年	819	302	506	11	1,076	482	586	8	△ 257	△ 699	165	56
平成25年	819	324	486	9	1,059	433	620	6	△ 240	△ 636	158	45
平成26年	790	323	465	2	1,063	369	687	7	△ 273	△ 662	150	50
平成27年	807	310	493	4	1,123	428	688	7	△ 316	△ 785	137	60
平成28年	886	302	579	5	1,047	439	594	14	△ 161	△ 634	147	70
平成29年	786	222	557	7	1,105	404	686	15	△ 319	△ 758	132	48
平成30年	742	305	433	4	923	361	551	11	△ 181	△ 659	115	52
令和元年	725	267	453	5	1,007	392	606	9	△ 282	△ 786	143	49

資料 市民課

(注) 1)、2)は、各年前年10月から当年9月までの集計。

3)、4)は、各年当年1月から12月の集計。

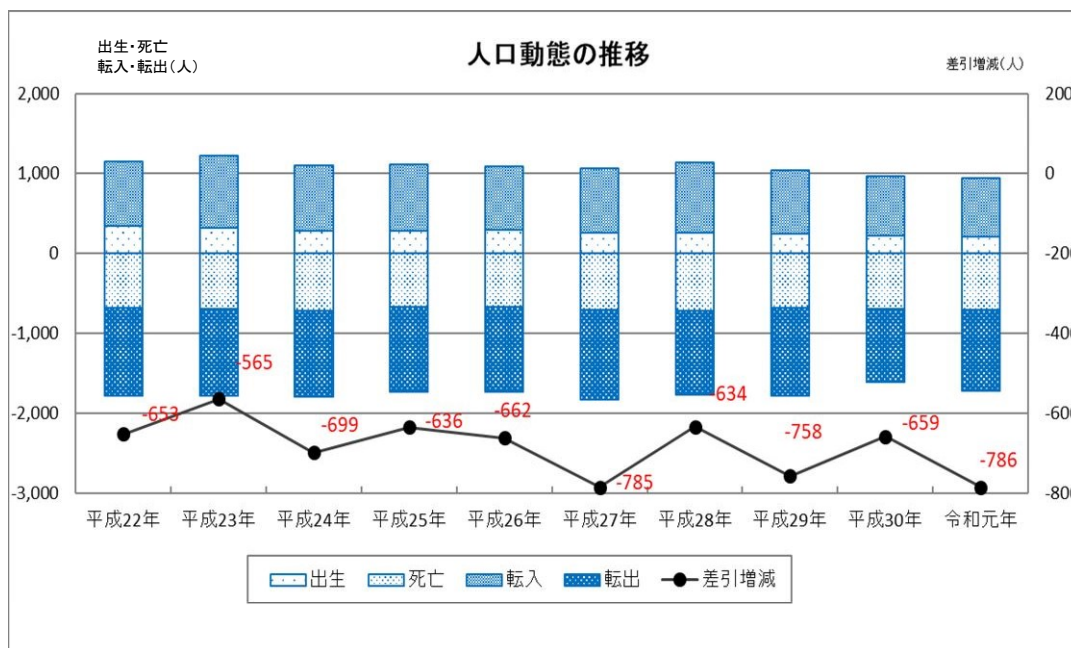

## 14 外国人国籍別人員

各年3月31日現在

(単位 人)

年 度	合計	中国	韓国・朝鮮	フィリピン	米国	ブラジル	その他
平成27年度	334	77	43	117	7	9	81
平成28年度	320	75	36	110	9	9	81
平成29年度	326	80	33	112	9	10	82
平成30年度	383	84	33	114	9	10	133
令和元年度	403	85	30	109	9	8	162

資料 市民課



### 15 国勢調査による人口の推移

各年10月1日現在。「国勢調査」による。

(単位 人)

年次	合計				能生地域			
	総数	増減数	男	女	総数	増減数	男	女
昭和 35年	77,641	△ 237	38,734	38,907	18,510	△ 1,260	9,173	9,337
40年	73,481	△ 4,160	36,546	36,935	17,151	△ 1,359	8,645	8,506
45年	67,785	△ 5,696	33,215	34,570	14,944	△ 2,207	7,366	7,578
50年	62,900	△ 4,885	30,505	32,395	14,077	△ 867	6,859	7,218
55年	61,488	△ 1,412	29,816	31,672	13,468	△ 609	6,602	6,866
60年	60,612	△ 876	29,743	30,869	13,062	△ 406	6,478	6,584
平成 2年	56,803	△ 3,809	27,484	29,319	12,052	△ 1,010	5,852	6,200
7年	54,780	△ 2,023	26,528	28,252	11,334	△ 718	5,496	5,838
12年	53,021	△ 1,759	25,738	27,283	10,858	△ 476	5,267	5,591
17年	49,844	△ 3,177	24,057	25,787	10,078	△ 780	4,924	5,154
22年	47,702	△ 2,142	23,251	24,451	9,317	△ 761	4,546	4,771
27年	44,162	△ 3,540	21,538	22,624	8,542	△ 775	4,188	4,354
年次	糸魚川地域				青海地域			
	総数	増減数	男	女	総数	増減数	男	女
昭和 35年	41,910	278	20,869	21,041	17,221	745	8,692	8,529
40年	39,332	△ 2,578	19,135	20,197	16,998	△ 223	8,766	8,232
45年	38,395	△ 937	18,729	19,666	14,446	△ 2,552	7,120	7,326
50年	36,646	△ 1,749	17,806	18,840	12,177	△ 2,269	5,840	6,337
55年	36,080	△ 566	17,516	18,564	11,940	△ 237	5,698	6,242
60年	35,797	△ 283	17,487	18,310	11,753	△ 187	5,778	5,975
平成 2年	34,047	△ 1,750	16,519	17,528	10,704	△ 1,049	5,113	5,591
7年	32,931	△ 1,116	15,957	16,974	10,515	△ 189	5,075	5,440
12年	32,003	△ 928	15,544	16,459	10,160	△ 355	4,927	5,233
17年	30,277	△ 1,726	14,626	15,651	9,489	△ 671	4,507	4,982
22年	29,371	△ 906	14,393	14,978	9,014	△ 475	4,312	4,702
27年	27,288	△ 2,083	13,343	13,945	8,332	△ 682	4,007	4,325

資料 総務課

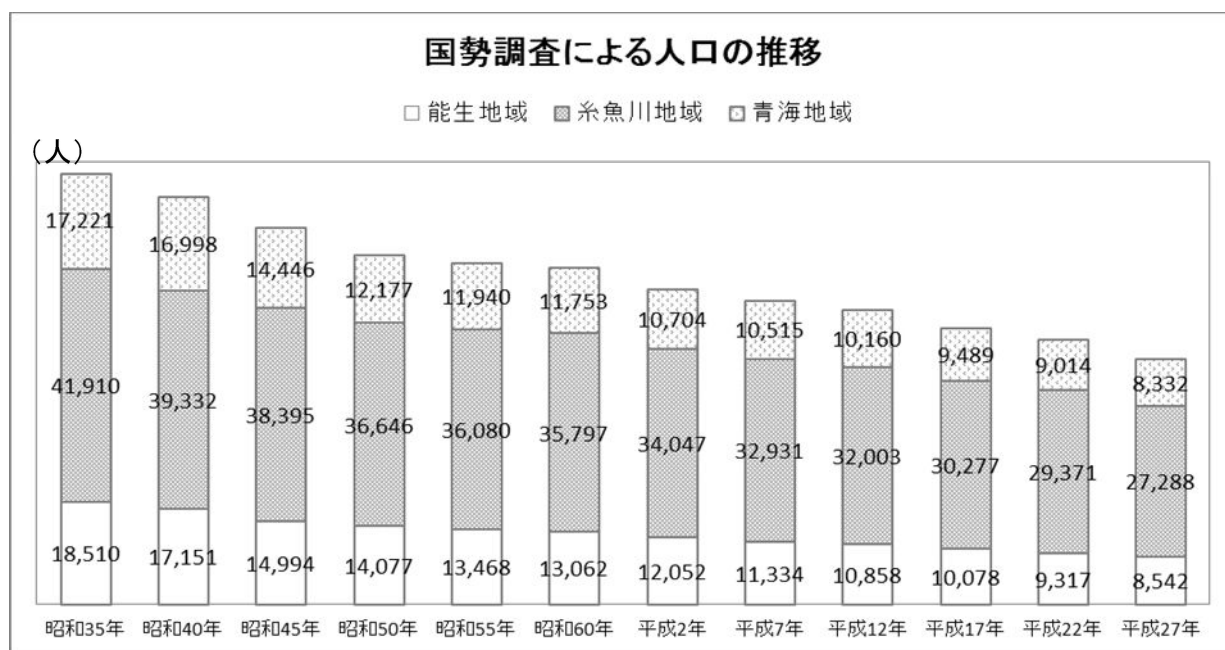

### 16 国勢調査による世帯の推移

各年10月1日現在。「国勢調査」による。

(単位 世帯)

年次	合計		能生地域		糸魚川地域		青海地域	
	世帯	増減数	世帯	増減数	世帯	増減数	世帯	増減数
昭和 35年	16,108	1,078	3,634	78	8,711	651	3,763	349
40年	16,670	562	3,590	△ 44	9,131	420	3,949	186
45年	16,788	118	3,476	△ 114	9,608	477	3,704	△ 245
50年	16,416	△ 372	3,380	△ 96	9,719	111	3,317	△ 387
55年	16,749	333	3,375	△ 5	9,992	273	3,382	65
60年	17,558	809	3,517	142	10,348	356	3,693	311
平成 2年	16,822	△ 736	3,243	△ 274	10,244	△ 104	3,335	△ 358
7年	17,378	556	3,282	39	10,561	317	3,535	200
12年	17,692	314	3,259	△ 23	10,863	302	3,570	35
17年	17,408	△ 284	3,279	20	10,765	△ 98	3,364	△ 206
22年	17,433	25	3,093	△ 186	11,037	272	3,303	△ 61
27年	16,699	△ 734	3,002	△ 91	10,485	△ 552	3,212	△ 91

資料 総務課

### 17 地区別・男女別人口及び世帯数

各年10月1日現在。「国勢調査」による。

(単位 世帯, 人)

地区	平成22年				平成27年			
	世帯数	人口			世帯数	人口		
		総数	男	女		総数	男	女
合計	17,433	47,702	23,251	24,451	16,699	44,162	21,538	22,624
能生地域	3,093	9,317	4,546	4,771	3,002	8,542	4,188	4,354
磯部	564	1,730	802	928	538	1,534	711	823
能生	1,152	3,273	1,622	1,651	1,128	3,075	1,524	1,551
能生谷	1,068	3,439	1,677	1,762	1,049	3,177	1,563	1,614
木浦	309	875	445	430	287	756	390	366
糸魚川地域	11,037	29,371	14,393	14,978	10,485	27,288	13,343	13,945
糸魚川	6,093	15,190	7,532	7,658	5,834	14,438	7,101	7,337
浦本	348	986	480	506	325	863	422	441
下早川	796	2,302	1,087	1,215	743	2,067	992	1,075
上早川	337	813	390	423	267	632	305	327
大和川	1,500	4,246	2,108	2,138	1,416	3,905	1,921	1,984
西海	720	2,173	1,068	1,105	718	2,071	1,018	1,053
大野	528	1,780	828	952	530	1,728	816	912
根知	448	1,176	557	619	405	999	488	511
小滝	113	217	109	108	98	161	82	79
今井	154	488	234	254	149	424	198	226
青海地域	3,303	9,014	4,312	4,702	3,212	8,332	4,007	4,325
須沢	801	2,335	1,141	1,194	768	2,108	1,030	1,078
今村	178	522	245	277	198	555	263	292
新田	843	2,261	1,120	1,141	858	2,142	1,061	1,081
田地	570	1,637	747	890	573	1,595	739	856
青海	562	1,359	644	715	516	1,188	570	618
橋立	-	-	-	-	-	-	-	-
歌	65	148	70	78	55	109	56	53
外波	101	248	118	130	87	222	106	116
市振	161	469	211	258	144	393	175	218
上路	22	35	16	19	13	20	7	13

資料 総務課

18 年齢別人口

各年10月1日現在。「国勢調査」による。

(単位 人)

区分	平成22年											
	合 計			能生地域			糸魚川地域			青海地域		
	総数	男	女	総数	男	女	総数	男	女	総数	男	女
総 数	47,702	23,251	24,451	9,317	4,546	4,771	29,371	14,393	14,978	9,014	4,312	4,702
歳												
0～4	1,685	882	803	294	144	150	1,050	561	489	341	177	164
5～9	1,861	925	936	331	164	167	1,163	579	584	367	182	185
10～14	2,045	1,062	983	418	220	198	1,239	639	600	388	203	185
年少人口計	5,591	2,869	2,722	1,043	528	515	3,452	1,779	1,673	1,096	562	534
15～19	1,856	1,010	846	429	257	172	1,079	565	514	348	188	160
20～24	1,366	771	595	223	127	96	885	507	378	258	137	121
25～29	1,946	1,027	919	343	179	164	1,259	651	608	344	197	147
30～34	2,318	1,248	1,070	390	213	177	1,494	815	679	434	220	214
35～39	2,779	1,457	1,322	468	249	219	1,794	940	854	517	268	249
40～44	2,737	1,423	1,314	511	258	253	1,704	908	796	522	257	265
45～49	2,575	1,384	1,191	495	261	234	1,579	848	731	501	275	226
50～54	2,976	1,568	1,408	585	310	275	1,890	1,000	890	501	258	243
55～59	3,673	1,902	1,771	758	405	353	2,281	1,176	1,105	634	321	313
60～64	4,127	2,051	2,076	817	424	393	2,486	1,240	1,246	824	387	437
生産年齢人口計	26,353	13,841	12,512	5,019	2,683	2,336	16,451	8,650	7,801	4,883	2,508	2,375
65～69	3,491	1,696	1,795	658	326	332	2,131	1,032	1,099	702	338	364
70～74	3,523	1,624	1,899	715	334	381	2,108	971	1,137	700	319	381
75～79	3,320	1,404	1,916	652	279	373	2,021	850	1,171	647	275	372
80～84	2,691	1,009	1,682	630	237	393	1,576	599	977	485	173	312
85～89	1,722	556	1,166	362	114	248	1,037	347	690	323	95	228
90～94	694	163	531	163	35	128	404	96	308	127	32	95
95～99	225	36	189	66	8	58	121	24	97	38	4	34
100～	36	5	31	9	2	7	18	1	17	9	2	7
老年人口計	15,702	6,493	9,209	3,255	1,335	1,920	9,416	3,920	5,496	3,031	1,238	1,793
不 詳	56	48	8	-	-	-	52	44	8	4	4	-

資料 総務課

(単位 人)

区分	平成27年											
	合 計			能生地域			糸魚川地域			青海地域		
	総数	男	女	総数	男	女	総数	男	女	総数	男	女
総 数	44,162	21,538	22,624	8,542	4,188	4,354	27,288	13,343	13,945	8,332	4,007	4,325
歳												
0～4	1,323	686	637	230	112	118	824	440	384	269	134	135
5～9	1,618	848	770	288	138	150	1,017	548	469	313	162	151
10～14	1,875	940	935	338	173	165	1,192	595	597	345	172	173
年少人口計	4,816	2,474	2,342	856	423	433	3,033	1,583	1,450	927	468	459
15～19	1,665	898	767	392	237	155	975	492	483	298	169	129
20～24	1,185	670	515	237	123	114	725	403	322	223	144	79
25～29	1,645	928	717	261	144	117	1,052	595	457	332	189	143
30～34	1,864	972	892	326	174	152	1,200	620	580	338	178	160
35～39	2,263	1,215	1,048	392	210	182	1,438	776	662	433	229	204
40～44	2,654	1,355	1,299	466	253	213	1,722	872	850	466	230	236
45～49	2,680	1,363	1,317	500	247	253	1,676	876	800	504	240	264
50～54	2,534	1,370	1,164	490	258	232	1,571	847	724	473	265	208
55～59	2,923	1,518	1,405	583	308	275	1,849	950	899	491	260	231
60～64	3,529	1,779	1,750	745	388	357	2,156	1,072	1,084	628	319	309
生産年齢人口計	22,942	12,068	10,874	4,392	2,342	2,050	14,364	7,503	6,861	4,186	2,223	1,963
65～69	3,992	1,941	2,051	802	411	391	2,399	1,176	1,223	791	354	437
70～74	3,297	1,576	1,721	613	298	315	2,006	951	1,055	678	327	351
75～79	3,188	1,426	1,762	660	301	359	1,892	846	1,046	636	279	357
80～84	2,775	1,091	1,684	532	213	319	1,696	667	1,029	547	211	336
85～89	1,882	622	1,260	431	146	285	1,123	386	737	328	90	238
90～94	917	250	667	189	43	146	546	162	384	182	45	137
95～99	250	45	205	50	9	41	156	28	128	44	8	36
100～	45	3	42	14	1	13	21	2	19	10	-	10
老年人口計	16,346	6,954	9,392	3,291	1,422	1,869	9,839	4,218	5,621	3,216	1,314	1,902
不 詳	58	42	16	3	1	2	52	39	13	3	2	1

資料 総務課

## 19 人口集中地区人口

各年10月1日現在。「国勢調査」による。

年次, 地域	人口(人)			面積(km <sup>2</sup> )	人口密度 (1km <sup>2</sup> 当たり) (%)	一般世帯数(世帯)		
	総数	増減				世帯数	増減	
		増減数	増減率				増減数	増減率
平成17年	19,581	△ 1,351	△ 6.5	6.00	3,263.50	7,350	△ 206	△ 2.7
能生地域	-	-	-	-	-	-	-	-
糸魚川地域	12,837	△ 898	△ 6.5	2.84	4,520.10	-	-	-
青海地域	6,744	△ 453	△ 6.3	3.16	2,134.20	-	-	-
平成22年	19,429	△ 152	△ 0.8	6.10	3,185.10	7,642	292	4.0
能生地域	-	-	-	-	-	-	-	-
糸魚川地域	13,134	297	2.3	2.98	4,407.40	5,244	-	-
青海地域	6,295	△ 449	△ 6.7	3.13	2,011.20	2,398	-	-
平成27年	17,970	△ 1,459	△ 7.5	5.96	3,015.10	7,270	△ 372	△ 4.8
能生地域	-	-	-	-	-	-	-	-
糸魚川地域	12,305	△ 829	△ 6.3	2.92	4,214.00	4,999	△ 245	△ 4.7
青海地域	5,665	△ 630	△ 10.0	3.04	1,863.50	2,271	△ 125	△ 5.3

資料 総務課

(注) 平成17年の世帯数の内訳は、地域ごとに公表されていないため未掲載。

## 20 世帯人員別世帯数及び世帯人員

各年10月1日現在。「国勢調査」による。

(単位 世帯, 人)

区分	平成17年	平成22年				平成27年			
		合計	能生地域	糸魚川地域	青海地域	合計	能生地域	糸魚川地域	青海地域
世帯総数	17,408	17,433	3,093	11,037	3,303	16,699	3,002	10,485	3,212
世帯人員総数	49,844	47,702	9,317	29,371	9,014	44,162	8,542	27,288	8,332
一般世帯計	17,278	17,281	3,087	10,912	3,282	16,639	2,995	10,461	3,183
1人世帯	3,638	4,235	554	2,919	762	4,230	634	2,826	770
2人世帯	5,184	5,166	937	3,205	1,024	5,296	947	3,261	1,088
3人世帯	3,434	3,342	657	2,048	637	3,183	622	1,948	613
4人世帯	2,426	2,274	404	1,415	455	2,081	366	1,319	396
5人世帯	1,303	1,176	254	699	223	1,034	202	644	188
6人世帯	836	726	159	432	135	530	125	308	97
7人以上	457	362	122	194	46	285	99	155	31
世帯人員	48,861	46,573	9,132	28,642	8,799	43,124	8,351	26,660	8,113
一世帯当たり人員	2.83	2.70	2.93	2.59	2.53	2.59	2.78	2.54	2.54
施設等の世帯計	130	152	6	125	21	60	7	24	29
寮・寄宿舎	2	2	2	-	-	3	3	-	-
病院・療養所	5	3	-	3	-	3	-	3	-
社会施設	21	25	4	16	5	31	4	21	6
矯正施設	-	-	-	-	-	-	-	-	-
その他	102	122	-	106	16	23	-	-	23
世帯人員	983	1,129	185	729	215	1,038	191	628	219

資料 総務課

(注) 1) 一般世帯に施設等の世帯は含まない。

2) 平成17年は、地域ごとに公表されていないため未掲載。

21 産業大分類別15歳以上就業者数

各年10月1日現在。「国勢調査」による。

(1) 総数

(単位 人, %)

産業大分類	平成 17 年							
	合計		能生地域		糸魚川地域		青海地域	
	実数	構成比	実数	構成比	実数	構成比	実数	構成比
15歳以上人口	43,663		8,859		26,540		8,264	
労働力人口	25,648		5,350		15,782		4,516	
就業者数	24,729	100.00	5,187	100.00	15,206	100.00	4,336	100.00
第1次産業	2,113	8.54	805	15.52	1,204	7.92	104	2.40
A 農業	1,808	7.31	647	12.47	1,104	7.26	57	1.31
B 林業	11	0.04	2	0.04	7	0.05	2	0.05
C 漁業	294	1.19	156	3.01	93	0.61	45	1.04
第2次産業	9,212	37.25	1,911	36.84	5,319	34.98	1,982	45.71
D 鉱業	112	0.45	7	0.13	94	0.62	11	0.25
E 建設業	4,065	16.44	1,039	20.03	2,470	16.24	556	12.82
F 製造業	5,035	20.36	865	16.68	2,755	18.12	1,415	32.63
第3次産業	13,393	54.16	2,465	47.52	8,681	57.09	2,247	51.82
G 電気・ガス・熱供給・水道業	167	0.68	21	0.40	122	0.80	24	0.55
H 情報通信業	68	0.27	17	0.33	43	0.28	8	0.18
I 運輸業	1,168	4.72	224	4.32	751	4.94	193	4.45
J 卸売・小売業	3,494	14.13	775	14.94	2,165	14.24	554	12.78
K 金融・保険業	351	1.42	51	0.98	250	1.64	50	1.15
L 不動産業	60	0.24	9	0.17	45	0.30	6	0.14
M 飲食店、宿泊業	1,221	4.94	227	4.38	816	5.37	178	4.11
N 医療、福祉	2,069	8.37	350	6.75	1,358	8.93	361	8.33
O 教育、学習支援業	862	3.49	118	2.27	603	3.97	141	3.25
P 複合サービス事業	476	1.92	120	2.31	299	1.97	57	1.31
Q サービス業	2,652	10.72	417	8.04	1,694	11.14	541	12.48
R 公務	805	3.26	136	2.62	535	3.52	134	3.09
S 分類不能の産業	11	0.04	6	0.12	2	0.01	3	0.07
完全失業者	919		163		576		180	
非労働力人口	17,951		3,507		10,718		3,726	
不詳	64		2		40		22	

資料 総務課

(単位 人, %)

産業大分類	平成 22年							
	合計		能生地域		糸魚川地域		青海地域	
	実数	構成比	実数	構成比	実数	構成比	実数	構成比
15歳以上人口	42,055		8,274		25,867		7,914	
労働力人口	24,096		4,731		15,111		4,254	
就業者数	23,133	100.00	4,539	100.00	14,508	100.00	4,086	100.00
第1次産業	1,474	6.37	527	11.61	878	6.05	69	1.69
A 農業、林業	1,230	5.32	378	8.33	812	5.60	40	0.98
うち 農業	1,163	5.03	368	8.11	757	5.22	38	0.93
B 漁業	244	1.05	149	3.28	66	0.45	29	0.71
第2次産業	8,691	37.57	1,640	36.13	5,154	35.53	1,897	46.43
C 鉱業、採石業、砂利採取業	104	0.45	7	0.15	87	0.60	10	0.24
D 建設業	3,774	16.31	853	18.79	2,384	16.43	537	13.14
E 製造業	4,813	20.81	780	17.18	2,683	18.49	1,350	33.04
第3次産業	12,943	55.95	2,371	52.24	8,452	58.26	2,120	51.88
F 電気・ガス・熱供給・水道業	177	0.77	23	0.51	121	0.83	33	0.81
G 情報通信業	40	0.17	11	0.24	20	0.14	9	0.22
H 運輸業、郵便業	1,210	5.23	239	5.27	763	5.26	208	5.09
I 卸売業、小売業	3,259	14.09	677	14.92	2,079	14.33	503	12.31
J 金融業、保険業	339	1.47	52	1.15	236	1.63	51	1.25
K 不動産業、物品賃貸業	167	0.72	22	0.48	103	0.71	42	1.03
L 学術研究、専門・技術サービス業	310	1.34	49	1.08	220	1.52	41	1.00
M 宿泊業、飲食サービス業	1,196	5.17	232	5.11	800	5.51	164	4.01
N 生活関連サービス業、娯楽業	872	3.77	142	3.13	588	4.05	142	3.48
O 教育、学習支援業	801	3.46	104	2.29	570	3.93	127	3.11
P 医療、福祉	2,349	10.15	428	9.43	1,523	10.50	398	9.74
Q 複合サービス事業	275	1.19	87	1.92	148	1.02	40	0.98
R サービス業	1,212	5.24	174	3.83	795	5.48	243	5.95
S 公務	736	3.18	131	2.89	486	3.35	119	2.91
T 分類不能の産業	25	0.11	1	0.02	24	0.16	-	-
完全失業者	963		192		603		168	
非労働力人口	17,834		3,541		10,635		3,658	
不詳	125		2		121		2	

資料 総務課

(注) 平成22年から産業分類が変わったため、別表とした。

## 21 産業大分類別15歳以上就業者数

(1) 総数(つづき)

(単位 人, %)

産業大分類	平成 27年							
	合計		能生地域		糸魚川地域		青海地域	
	実数	構成比	実数	構成比	実数	構成比	実数	構成比
15歳以上人口	39,288		7,683		24,203		7,402	
労働力人口	22,233		4,403		13,932		3,898	
就業者数	21,510	100.00	4,254	100.00	13,479	100.00	3,777	100.00
第1次産業	1,269	5.90	505	11.87	705	5.23	59	1.56
A 農業, 林業	1,067	4.96	382	8.98	653	4.84	32	0.85
うち 農業	1,025	4.76	371	8.72	626	4.64	28	0.74
B 漁業	202	0.94	123	2.89	52	0.39	27	0.71
第2次産業	7,636	35.50	1,449	34.06	4,518	33.52	1,669	44.19
C 鉱業, 採石業, 砂利採取業	71	0.33	2	0.05	57	0.42	12	0.32
D 建設業	3,184	14.80	767	18.03	1,975	14.65	442	11.70
E 製造業	4,381	20.36	680	15.98	2,486	18.44	1,215	32.17
第3次産業	12,529	58.25	2,290	53.83	8,192	60.78	2,047	54.20
F 電気・ガス・熱供給・水道業	170	0.79	18	0.42	122	0.91	30	0.79
G 情報通信業	56	0.26	14	0.33	32	0.24	10	0.26
H 運輸業, 郵便業	1,061	4.93	218	5.12	668	4.96	175	4.63
I 卸売業, 小売業	2,842	13.21	591	13.89	1,811	13.44	440	11.65
J 金融業, 保険業	301	1.40	46	1.08	206	1.53	49	1.30
K 不動産業, 物品賃貸業	160	0.74	23	0.54	114	0.85	23	0.61
L 学術研究, 専門・技術サービス業	286	1.33	49	1.15	201	1.49	36	0.95
M 宿泊業, 飲食サービス業	1,160	5.39	232	5.45	761	5.65	167	4.42
N 生活関連サービス業, 娯楽業	731	3.40	113	2.66	488	3.62	130	3.44
O 教育, 学習支援業	847	3.94	129	3.03	575	4.27	143	3.79
P 医療, 福祉	2,588	12.03	447	10.51	1,719	12.75	422	11.17
Q 複合サービス事業	361	1.68	98	2.30	220	1.63	43	1.14
R サービス業	1,233	5.73	193	4.54	785	5.82	255	6.75
S 公務	733	3.41	119	2.80	490	3.64	124	3.28
T 分類不能の産業	76	0.35	10	0.24	64	0.47	2	0.05
完全失業者	723		149		453		121	
非労働力人口	16,812		3,231		10,098		3,483	
不詳	243		49		173		21	

資料 総務課

## (2) 男女別

(単位 人)

産業大分類	平成 17 年							
	合計		能生地域		糸魚川地域		青海地域	
	男	女	男	女	男	女	男	女
15歳以上人口	20,857	22,806	4,285	4,574	12,697	13,843	3,875	4,389
労働力人口	15,098	10,550	3,136	2,214	9,221	6,561	2,741	1,775
就業者数	14,472	10,257	3,032	2,155	8,820	6,386	2,620	1,716
第1次産業	1,207	906	456	349	691	513	60	44
A 農業	986	822	344	303	615	489	27	30
B 林業	9	2	2	-	5	2	2	-
C 漁業	212	82	110	46	71	22	31	14
第2次産業	6,859	2,353	1,361	550	3,940	1,379	1,558	424
D 鉱業	103	9	7	-	86	8	10	1
E 建設業	3,408	657	873	166	2,068	402	467	89
F 製造業	3,348	1,687	481	384	1,786	969	1,081	334
第3次産業	6,401	6,992	1,213	1,252	4,187	4,494	1,001	1,246
G 電気・ガス・熱供給・水道業	149	18	19	2	111	11	19	5
H 情報通信業	49	19	11	6	33	10	5	3
I 運輸・通信業	1,055	113	208	16	672	79	175	18
J 卸売・小売業	1,505	1,989	339	436	950	1,215	216	338
K 金融・保険業	139	212	18	33	104	146	17	33
L 不動産業	37	23	6	3	29	16	2	4
M 飲食店、宿泊業	396	825	82	145	258	558	56	122
N 医療、福祉	386	1,683	56	294	276	1,082	54	307
O 教育、学習支援業	380	482	66	52	264	339	50	91
P 複合サービス事業	278	198	70	50	180	119	28	29
Q サービス業	1,444	1,208	237	180	914	780	293	248
R 公務	583	222	101	35	396	139	86	48
S 分類不能の産業	5	6	2	4	2	-	1	2
完全失業者	626	293	104	59	401	175	121	59
非労働力人口	5,721	12,230	1,148	2,359	3,452	7,266	1,121	2,605
不詳	38	26	1	1	24	16	13	9

資料 総務課

(単位 人)

産業大分類	平成 22 年							
	合計		能生地域		糸魚川地域		青海地域	
	男	女	男	女	男	女	男	女
15歳以上人口	20,334	21,721	4,018	4,256	12,570	13,297	3,746	4,168
労働力人口	14,260	9,836	2,774	1,957	8,927	6,184	2,559	1,695
就業者数	13,595	9,538	2,647	1,892	8,517	5,991	2,431	1,655
第1次産業	903	571	313	214	543	335	47	22
A 農業、林業	738	492	223	155	491	321	24	16
うち 農業	692	471	213	155	456	301	23	15
B 漁業	165	79	90	59	52	14	23	6
第2次産業	6,620	2,071	1,205	435	3,968	1,186	1,447	450
C 鉱業、採石業、砂利採取業	90	14	6	1	77	10	7	3
D 建設業	3,208	566	732	121	2,042	342	434	103
E 製造業	3,322	1,491	467	313	1,849	834	1,006	344
第3次産業	6,059	6,884	1,129	1,242	3,993	4,459	937	1,183
F 電気・ガス・熱供給・水道業	154	23	19	4	108	13	27	6
G 情報通信業	24	16	7	4	13	7	4	5
H 運輸業、郵便業	1,084	126	215	24	684	79	185	23
I 卸売業、小売業	1,405	1,854	313	364	885	1,194	207	296
J 金融業、保険業	137	202	16	36	102	134	19	32
K 不動産業、物品賃貸業	113	54	18	4	71	32	24	18
L 学術研究、専門・技術サービス業	188	122	34	15	126	94	28	13
M 宿泊業、飲食サービス業	412	784	82	150	279	521	51	113
N 生活関連サービス業、娯楽業	305	567	52	90	205	383	48	94
O 教育、学習支援業	330	471	50	54	241	329	39	88
P 医療、福祉	421	1,928	71	357	304	1,219	46	352
Q 複合サービス事業	149	126	40	47	84	64	25	15
R サービス業	811	401	119	55	532	263	160	83
S 公務	526	210	93	38	359	127	74	45
T 分類不能の産業	13	12	-	1	13	11	-	-
完全失業者	665	298	127	65	410	193	128	40
非労働力人口	5,990	11,844	1,242	2,299	3,562	7,073	1,186	2,472
不詳	84	41	2	-	81	40	1	1

資料 総務課

(注) 平成22年から産業分類が変わったため、別表とした。

## (2) 男女別(つづき)

(単位 人)

産業大分類	平成 27 年							
	合計		能生地域		糸魚川地域		青海地域	
	男	女	男	女	男	女	男	女
15歳以上人口	19,022	20,266	3,764	3,919	11,721	12,482	3,537	3,865
労働力人口	12,882	9,351	2,523	1,880	8,027	5,905	2,332	1,566
就業者数	12,384	9,126	2,421	1,833	7,712	5,767	2,251	1,526
第1次産業	795	474	307	198	447	258	41	18
A 農業, 林業	656	411	232	150	402	251	22	10
うち 農業	618	407	221	150	378	248	19	9
B 漁業	139	63	75	48	45	7	19	8
第2次産業	5,884	1,752	1,074	375	3,487	1,031	1,323	346
C 鉱業, 採石業, 砂利採取業	65	6	2	-	53	4	10	2
D 建設業	2,707	477	660	107	1,676	299	371	71
E 製造業	3,112	1,269	412	268	1,758	728	942	273
第3次産業	5,661	6,868	1,036	1,254	3,738	4,454	887	1,160
F 電気・ガス・熱供給・水道業	147	23	14	4	108	14	25	5
G 情報通信業	37	19	10	4	21	11	6	4
H 運輸業, 郵便業	931	130	194	24	581	87	156	19
I 卸売業, 小売業	1,204	1,638	245	346	774	1,037	185	255
J 金融業, 保険業	110	191	13	33	83	123	14	35
K 不動産業, 物品賃貸業	99	61	15	8	73	41	11	12
L 学術研究, 専門・技術サービス業	171	115	32	17	117	84	22	14
M 宿泊業, 飲食サービス業	389	771	83	149	256	505	50	117
N 生活関連サービス業, 娯楽業	261	470	41	72	179	309	41	89
O 教育, 学習支援業	328	519	56	73	228	347	44	99
P 医療, 福祉	474	2,114	71	376	339	1,380	64	358
Q 複合サービス事業	205	156	51	47	125	95	29	14
R サービス業	795	438	128	65	501	284	166	89
S 公務	510	223	83	36	353	137	74	50
T分類不能の産業	44	32	4	6	40	24	-	2
完全失業者	498	225	102	47	315	138	81	40
非労働力人口	5,991	10,821	1,215	2,016	3,586	6,512	1,190	2,293
不詳	149	94	26	23	108	65	15	6

資料 総務課



22 産業大分類・年齢別15歳以上就業者数

平成27年10月1日現在。「国勢調査」による。

(単位 人)

産業大分類	平成27年														
	15～ 19歳	20～	25～	30～	35～	40～	45～	50～	55～	60～	65～	70～	75～	80～	85最 以上
合計	19歳	24	29	34	39	44	49	54	59	64	69	74	79	84	85最 以上
15歳以上人口	1,665	1,185	1,645	1,864	2,263	2,654	2,680	2,534	2,923	3,529	3,992	3,297	3,188	2,775	3,094
労働力人口	213	1,009	1,478	1,637	2,029	2,421	2,438	2,311	2,520	2,423	1,886	971	565	246	86
就業者数	197	957	1,414	1,559	1,968	2,344	2,370	2,254	2,438	2,347	1,834	957	548	239	84
第1次産業	3	14	14	27	34	43	30	43	62	131	249	226	244	107	42
A 農業, 林業	2	9	8	13	14	27	22	25	44	115	219	207	222	100	40
うち 農業	2	7	6	11	12	25	18	21	41	107	210	204	221	100	40
B 漁業	1	5	6	14	20	16	8	18	18	16	30	19	22	7	2
第2次産業	105	422	576	611	773	837	916	870	889	847	519	164	78	21	8
C 鉱業, 採石業, 砂利採取業	-	2	-	3	9	13	7	6	14	12	4	1	-	-	-
D 建設業	32	121	163	223	319	315	329	335	413	455	318	106	39	13	3
E 製造業	73	299	413	385	445	509	580	529	462	380	197	57	39	8	5
第3次産業	89	519	815	913	1,150	1,455	1,414	1,338	1,484	1,366	1,062	563	222	107	32
F 電気・ガス・熱供給・水道業	3	8	13	8	18	30	25	19	23	11	11	1	-	-	-
G 情報通信業	-	1	6	4	6	13	9	7	-	5	4	-	1	-	-
H 運輸業, 郵便業	2	30	51	62	90	110	126	145	187	133	76	41	7	1	-
I 卸売業, 小売業	30	119	175	191	262	296	292	291	332	333	242	132	75	54	18
J 金融業, 保険業	-	18	29	20	33	46	61	24	28	24	10	7	1	-	-
K 不動産業, 物品賃貸業	1	3	7	4	7	24	16	19	13	25	23	11	4	3	-
L 学術研究, 専門・技術サービス業	-	9	11	22	31	37	23	35	31	36	31	8	3	8	1
M 宿泊業, 飲食サービス業	30	64	54	84	78	110	102	87	120	166	147	73	33	10	2
N 生活関連サービス業, 娯楽業	8	33	25	48	47	60	65	57	68	94	110	67	33	14	2
O 教育, 学習支援業	-	35	76	73	74	99	108	102	133	70	40	26	8	2	1
P 医療, 福祉	7	122	233	252	298	328	310	292	302	239	125	56	15	7	2
Q 複合サービス事業	4	21	32	21	33	47	57	51	41	27	19	6	2	-	-
R サービス業	1	24	49	69	75	109	108	119	121	174	205	128	37	8	6
S 公務	3	32	54	55	98	146	112	90	85	29	19	7	3	-	-
T 分類不能の産業	-	2	9	8	11	9	10	3	3	3	4	4	4	4	2
完全失業者	16	52	64	78	61	77	68	57	82	76	52	14	17	7	2
非労働力人口	1,440	157	139	199	201	208	224	212	391	1,088	2,096	2,316	2,618	2,523	3,000
不詳	12	19	28	28	33	25	18	11	12	18	10	10	5	6	8

資料 総務課

### 23 地域別・産業別就業者数

平成27年10月1日現在。「国勢調査」による。

(単位 人)

地 区	就業者総数	第1次産業	第2次産業	第3次産業	分類不能
平 成 27 年	21,510	1,269	7,636	12,529	76
能 生 地 域	4,254	505	1,449	2,290	10
磯 部	781	132	251	398	-
能 生	1,535	83	469	973	10
能 生 谷	1,567	259	574	734	-
木 浦	371	31	155	185	-
糸 魚 川 地 域	13,479	705	4,518	8,192	64
糸 魚 川	7,232	112	2,318	4,777	25
浦 本	376	19	148	208	1
下 早 川	1,119	189	362	550	18
上 早 川	340	107	95	130	8
大 和 川	1,890	63	713	1,111	3
西 海	994	59	356	576	3
大 野	785	55	267	458	5
根 知	439	48	161	229	1
小 滝	70	1	15	54	-
今 井	234	52	83	99	-
青 海 地 域	3,777	59	1,669	2,047	2
須 沢	1,021	15	425	581	-
今 村 新 田	270	1	109	160	-
田 海	1,002	12	456	534	-
寺 地	684	7	323	354	-
青 海	495	5	221	267	2
橋 立	-	-	-	-	-
歌	47	3	18	26	-
外 市	91	7	41	43	-
上 振	160	9	72	79	-
上 路	7	-	4	3	-

資料 総務課

24 就業状態、男女別15歳以上労働人口

各年10月1日現在。「国勢調査」による。

(単位 人, %)

地域	男女別	平成 17 年									
		労働力人口							完全 失業者 (B)	非労働力 人口	完全 失業率 (B/A)
		総数 (A)	就業者								
			総数	主に 仕事	家事の ほか仕事	通学の かたわ ら仕事	休業者				
合 計	総数	25,648	24,729	21,188	3,170	38	333	919	17,951	3.58	
	男	15,098	14,472	13,949	340	13	170	626	5,721	4.15	
	女	10,550	10,257	7,239	2,830	25	163	293	12,230	2.78	
能生地域	総数	5,350	5,187	4,378	735	9	65	163	3,507	3.05	
	男	3,136	3,032	2,899	89	2	42	104	1,148	3.32	
	女	2,214	2,155	1,479	646	7	23	59	2,359	2.66	
糸魚川地域	総数	15,782	15,206	13,082	1,893	26	205	576	10,718	3.65	
	男	9,221	8,820	8,526	186	10	98	401	3,452	4.35	
	女	6,561	6,386	4,556	1,707	16	107	175	7,266	2.67	
青海地域	総数	4,516	4,336	3,728	542	3	63	180	3,726	3.99	
	男	2,741	2,620	2,524	65	1	30	121	1,121	4.41	
	女	1,775	1,716	1,204	477	2	33	59	2,605	3.32	

資料 総務課

(単位 人, %)

地域	男女別	平成 22 年									
		労働力人口							完全 失業者 (B)	非労働力 人口	完全 失業率 (B/A)
		総数 (A)	就業者								
			総数	主に 仕事	家事の ほか仕事	通学の かたわ ら仕事	休業者				
合 計	総数	24,096	23,133	20,111	2,682	28	312	963	17,834	4.00	
	男	14,260	13,595	13,121	313	10	151	665	5,990	4.66	
	女	9,836	9,538	6,990	2,369	18	161	298	11,844	3.03	
能生地域	総数	4,731	4,539	3,916	550	8	65	192	3,541	4.06	
	男	2,774	2,647	2,531	77	3	36	127	1,242	4.58	
	女	1,957	1,892	1,385	473	5	29	65	2,299	3.32	
糸魚川地域	総数	15,111	14,508	12,663	1,626	17	202	603	10,635	3.99	
	男	8,927	8,517	8,233	182	5	97	410	3,562	4.59	
	女	6,184	5,991	4,430	1,444	12	105	193	7,073	3.12	
青海地域	総数	4,254	4,086	3,532	506	3	45	168	3,658	3.95	
	男	2,559	2,431	2,357	54	2	18	128	1,186	5.00	
	女	1,695	1,655	1,175	452	1	27	40	2,472	2.36	

資料 総務課

(単位 人, %)

地域	男女別	平成 27 年									
		労働力人口							完全 失業者 (B)	非労働力 人口	完全 失業率 (B/A)
		総数 (A)	就業者								
			総数	主に 仕事	家事の ほか仕事	通学の かたわ ら仕事	休業者				
合 計	総数	22,233	21,510	18,529	2,681	28	272	723	16,812	3.25	
	男	12,882	12,384	11,845	384	12	143	498	5,991	3.87	
	女	9,351	9,126	6,684	2,297	16	129	225	10,821	2.41	
能生地域	総数	4,403	4,254	3,626	561	8	59	149	3,231	3.38	
	男	2,523	2,421	2,291	95	2	33	102	1,215	4.04	
	女	1,880	1,833	1,335	466	6	26	47	2,016	2.50	
糸魚川地域	総数	13,932	13,479	11,646	1,658	14	161	453	10,098	3.25	
	男	8,027	7,712	7,390	225	8	89	315	3,586	3.92	
	女	5,905	5,767	4,256	1,433	6	72	138	6,512	2.34	
青海地域	総数	3,898	3,777	3,257	462	6	52	121	3,483	3.10	
	男	2,332	2,251	2,164	64	2	21	81	1,190	3.47	
	女	1,566	1,526	1,093	398	4	31	40	2,293	2.55	

資料 総務課

## 25 夜間人口・昼間人口

各年10月1日現在。「国勢調査」による。

(単位 人, %)

年次	夜間人口	昼間人口	流出人口	流入人口	昼夜間人口比率
	(A)	(B)	(C)	(D)	(E)
平成 17 年	49,844	49,345	2,001	1,502	99.0
平成 22 年	47,702	47,248	1,840	1,386	99.0
平成 27 年	44,162	43,736	1,719	1,293	99.0

資料 総務課

(注) (A) 夜間人口とは常住地による人口である。

(B) 昼間人口とは(A)夜間人口から(C)従業・通学による流出人口を引き、(D)従業・通学による流入人口を足したものである。

(B)=(A)-(C)+(D)

(E) 昼夜間人口比率は、(B)÷(A)×100で求められ、100を超えていれば流入超過、100を下回ってれば流出超過である。

## 26 流出人口・流入人口の内訳

平成27年10月1日現在。「国勢調査」による。

(単位 人)

従業・通学地／常住地	流出人口			流入人口		
	総数	従業者	通学者	総数	従業者	通学者
総数	1,719	1,402	317	1,293	1,126	167
新潟県	1,201	964	237	1,007	844	163
新潟市	47	23	24	46	41	5
長岡市	29	15	14	17	17	-
柏崎市	8	3	5	13	12	1
妙高市	22	20	2	30	27	3
上越市	1,079	888	191	870	719	151
その他	16	15	1	31	28	3
富山県	345	323	22	144	143	1
富山市	37	29	8	22	22	-
魚津市	42	34	8	10	10	-
黒部市	85	85	-	9	9	-
入善町	92	91	1	37	36	-
朝日町	62	62	-	43	43	1
その他	27	22	5	23	23	-
石川県	34	23	11	19	19	-
金沢市	24	18	6	9	9	-
その他	10	5	5	10	10	-
長野県	54	51	3	32	31	1
小谷村	30	30	-	14	14	-
その他	24	21	3	18	17	1
東京都	30	13	17	9	9	-
その他の都道府県	55	28	27	82	80	2

資料 総務課

# ◆ 第3章 農林業

第1章 土地・ 気象
第2章 人口・ 世帯
<b>第3章 農林業</b>
第4章 水産業
第5章 事業所
第6章 鉱工業
第7章 商業
第8章 土木・ 建築
第9章 エネルギー・水
第10章 運輸・ 通信
第11章 労働・ 融資
第12章 市民生活
第13章 社会保 障・福祉
第14章 保健
第15章 教育
第16章 文化・ 観光
第17章 環境・災 害・事故
第18章 財政
第19章 選挙・ 市議会
第20章 市職員
その他

## 27 販売農家数(専・兼業別)及び自給的農家数

各年2月1日現在。「農林業センサス」、「世界農林業センサス」による。

(単位 戸)

年次	総農家数	販売農家計 1)					自給的農家 3)
		専業農家	兼業農家計 2)	兼業農家			
				第1種	第2種		
平成7年	4,086	2,714	284	2,430	228	2,202	1,372
平成12年	3,460	2,196	301	1,895	147	1,748	1,264
平成17年	2,993	1,717	360	1,357	98	1,259	1,276
平成22年	2,573	1,416	350	1,066	65	1,001	1,157
平成27年	2,071	1,108	265	843	77	766	963

資料 総務課

(注) 1) 販売農家とは経営耕地面積が30a以上又は農産物販売金額が50万円以上の農家。

2) 兼業農家とは世帯員の中で年間30日以上他に雇われたものいる農家又は農業以外の自営業によって年間15万円以上の販売金額のあった農家。第1種兼業農家とは農業所得を主とする兼業農家。第2種兼業農家とは農業所得を従とする兼業農家。

3) 自給的農家とは経営耕地面積が30a未満でかつ農産物販売金額が50万円未満の農家。

## 28 経営耕地規模別農家数(販売農家)

各年2月1日現在。「農林業センサス」、「世界農林業センサス」による。

(単位 戸, ha)

年次	販売農家	0.3ha未満 1)	0.3～0.5	0.5～1.0	1.0～1.5	1.5～2.0	2.0～3.0	3.0～5.0	5.0ha以上
平成7年	2,714	7	933	1,278	321	105	39	24	7
平成12年	2,196	4	764	1,005	263	79	53	19	9
平成17年	1,717	3	542	747	246	90	50	24	15
平成22年	1,416	2	385	606	206	106	56	35	20
平成27年	1,108	4	302	444	152	86	69	29	22

資料 総務課

(注) 1) 0.3ha未満に例外規定農家(経営耕地面積30a未満、かつ年間の農産物販売金額が50万円以上の農家)を含む。

## 29 農家人口(年齢別世帯員数)

各年2月1日現在。「農林業センサス」、「世界農林業センサス」による。

(単位 人)

年次	総数	男女別		年齢階級別							
		男	女	14歳以下	15～19	20～29	30～39	40～49	50～59	60～69	70歳以上
平成7年	15,872	7,759	8,113	2,143	932	1,121	1,564	2,108	2,185	3,011	2,808
平成12年	13,362	6,571	6,791	1,636	724	1,076	1,140	1,737	1,700	2,365	2,984
平成17年	6,573	3,282	3,291	709	359	463	576	722	881	1,190	1,673
平成22年	5,142	2,575	2,567	518	223	328	405	538	691	831	1,608
平成27年	3,823	1,920	1,903	299	163	228	273	420	480	725	1,235

資料 総務課

### 30 農業就業人口(15歳以上 販売農家)

各年2月1日現在。「農林業センサス」、「世界農林業センサス」による。

農業就業人口とは、調査期日前1年間に農業のみに従事した世帯員及び農業と兼業の双方に従事したが、農業の従事日数の方が多い世帯員。〔上段 男, 単位 人〕  
〔下段 女, 単位 人〕

年次	総数	男 計	15～19歳	20～29	30～39	40～49	50～59	60～69	70歳以上
		女 計							
平成7年	3,275	1,207	81	4	15	27	70	489	521
		2,068	43	21	82	123	400	881	518
平成12年	2,895	1,167	81	22	12	25	49	385	593
		1,728	44	22	55	61	216	695	635
平成17年	2,464	1,121	60	19	15	16	42	368	601
		1,343	25	13	26	40	146	492	601
平成22年	2,000	948	35	10	5	17	31	212	638
		1,052	16	8	19	29	85	303	592
平成27年	1,469	731	22	8	11	14	24	175	477
		738	16	7	8	24	49	211	423

資料 総務課

### 31 経営耕地面積

各年2月1日現在。「農林業センサス」、「世界農林業センサス」による。

経営耕地とは農家が経営する耕地のことで、自家が所有し耕作している耕地(自作地)に、よそから借りて耕作している耕地(経営受託地を含む)を加えたものをいう。

(単位 a)

区分	総数	田	畑	樹園地
平成7年	229,446	210,707	17,741	998
平成12年	195,502	180,449	14,417	636
平成17年	156,559	147,995	7,766	798
平成22年	153,866	145,951	7,116	799
平成27年	125,580	120,229	4,992	359

資料 総務課

(注) 平成17年調査以降は自給的農家の耕地面積を含まない。

### 32 農地転用

〔上段 件数, 単位 件〕  
〔下段 面積, 単位 m<sup>2</sup>〕

転用目的		令和元年度							
		合計		能生地域		糸魚川地域		青海地域	
		4条 1)	5条 2)	4条	5条	4条	5条	4条	5条
総 数	件 数	7	66	2	11	5	43	-	12
	面 積	2,764	29,741	2,023	6,738	741	20,734	-	2,269
住 宅 用 地		1	23	1	1	-	15	-	7
		227	8,879	227	300	-	7,233	-	1,346
店 舗 ・ 倉 庫		2	3	-	1	2	2	-	-
		265	1,978	-	892	265	1,086	-	-
工 場 ・ 作 業 所		-	7	-	2	-	2	-	3
		-	2,588	-	1,624	-	752	-	212
車 庫 ・ 駐 車 場		1	13	-	6	1	6	-	1
		68	6,320	-	3,908	68	2,057	-	355
資 材 置 場		1	18	-	1	1	16	-	1
		296	9,463	-	14	296	9,093	-	356
道 水 路		-	-	-	-	-	-	-	-
		-	-	-	-	-	-	-	-
山 林		-	-	-	-	-	-	-	-
		-	-	-	-	-	-	-	-
そ の 他		2	2	1	-	1	2	-	-
		1,908	513	1,796	-	112	513	-	-

資料 農業委員会

- (注) 1) 農地法第4条 自己の農地を農地以外に転用するもの。  
2) 農地法第5条 所有権移転・貸借し、農地以外に転用するもの。

### 33 水稻作付面積・収穫量

「新潟農林水産統計年報」、JAひすいによる。

年次	作付面積 (ha)	10a当たり収量 (kg)	収穫量 (t)	JA出荷数 (俵)
平成 27 年	1,470	466	6,840	51,308
平成 28 年	1,440	482	6,960	51,610
平成 29 年	1,440	467	6,710	46,892
平成 30 年	1,470	467	6,870	41,963
令和 元 年	1,410	463	6,530	46,239

資料 農林水産課

### 34 農用機械台数(個人有+共有)

各年2月1日現在。「農林業センサス」、「世界農林業センサス」による。(単位 台)

年次	動力耕うん機 農用トラクター	動力防除機	乗用型スピード スプレイヤー	動力田植機	バインダー	自脱型 コンバイン	普通型 コンバイン	米麦用 乾燥機
平成 2 年	4,759	2,345		1,582	1,910	1,341		1,865
平成 7 年	4,194	2,437		1,785	1,542	1,440		1,659
平成 12 年	2,425	1,471		1,418	643	1,271		1,202
平成 17 年	1,289	1,263	4	1,228		977	227	
年次	動力田植機	トラクター	コンバイン					
平成 22 年	1,079	1,143	1,014					
平成 27 年	815	917	791					

資料 総務課

- (注) 1) 平成12年までは動力防除機に「乗用型スピードスプレイヤー」を含む。  
2) 平成12年からは販売農家のみの数値。  
3) 平成17年調査では、「バインダー」「米麦用乾燥機」の項目がなくなり、「乗用型スピードスプレイヤー」と「普通型コンバイン」が加わった。  
4) 平成22年から調査項目が変わったため、別表とした。



### 35 所有形態別林野面積

「農林業センサス」、「世界農林業センサス」による。

各年2月1日現在。

(単位 ha)

年次	総数	国有			民有	
		計	林野庁	その他	計	独立行政法人等 1)
平成17年	61,044	12,411	12,409	2	48,633	524
平成22年	61,013	12,388	12,386	2	48,625	281
平成27年	61,011	12,388	12,386	2	48,623	525

年次	民有(つづき)					
	計	公有				私有
県		森林整備法人 (林業・造林公社)	市町	財産区		
平成17年	6,408	222	639	5,547	-	41,701
平成22年	6,640	225	639	5,776	-	41,704
平成27年	6,599	185	640	5,774	-	41,499

資料 総務課

(注) 1) 平成2年までは森林開発公団、平成13年までは緑資源公団、平成19年までは緑資源機構。

### 36 素材及び特用林産物生産量

「木材生産構造調査」、「新潟農林水産統計年報(農林編)」による。

(単位 m<sup>3</sup>, kg)

年次	針葉樹	広葉樹	特用林産物				
			きのこ類		山菜類		木炭 (15kg/俵)
			生しいたけ	なめこ	わらび	わさび	
平成27年	6,343	-	41,370	100,765	8,662	850	375
平成28年	7,190	-	40,395	100,260	8,949	2,347	-
平成29年	6,616	-	42,450	100,100	6,288	2,870	-
平成30年	11,254	374	48,030	98,850	4,567	2,100	-
令和元年	8,436	112	49,040	99,890	5,465	3,845	-

資料 農林水産課

### 37 販売目的の家畜農家数及び飼養頭羽数

各年2月1日現在。「農林業センサス」、「世界農林業センサス」による。

(単位 戸, 頭)

年次	乳用牛		肉用牛		豚		採卵鶏		ブロイラー	
	飼養農家数	飼養頭数	飼養農家数	飼養頭数	飼養農家数	飼養頭数	飼養農家数	飼養羽数(100羽)	出荷した農家数	出荷羽数(100羽)
平成17年	3	134	5	x	1	x	2	x	-	-
平成22年	2	x	4	93	1	x	2	x	1	x
平成27年	2	x	3	x	1	x	-	-	-	-

資料 総務課

### 38 米価の推移

(単位 円/玄米60kg税込)

年次	米価	年次	米価	年次	米価
昭和50年	15,440	平成2年	24,043	平成17年	18,303
51	16,432	3	25,190	18	17,714
52	17,086	4	25,429	19	17,564
53	17,176	5	26,245	20	17,587
54	17,176	6	24,534	21	16,538
55	17,536	7	23,265	22	15,363
56	17,603	8	23,844	23	17,897
57	17,797	9	20,626	24	18,490
58	18,112	10	22,408	25	16,640
59	18,505	11	20,058	26	15,416
60	18,505	12	18,679	27	15,955
61	18,505	13	18,186	28	16,517
62	17,404	14	19,716	29	16,798
63	16,615	15	24,295	30	17,106
平成元年	16,615	16	19,138	令和元年	17,353

資料 総務課  
農林水産課

(注) 1) 平成元年以前の値は、北陸農政局新潟農政事務所の「新潟米100年のあゆみ」より。

2) 平成2年以降は、(財)全国米穀取引・価格形成センターの「年産別・回別の指標価格」新潟産コシヒカリ一般地域の年産平均額を表示。

3) 平成20年産以降は農林水産省「米の相対取引価格」より。  
新潟県産コシヒカリ一般地域の相対取引価格(各年とも10月現在の価格)。

# ◆ 第4章 水産業

第1章 土地・ 気象
第2章 人口・ 世帯
第3章 農林業
第4章 水産業
第5章 事業所
第6章 鉱工業
第7章 商業
第8章 土木・ 建築
第9章 エネルギー・水
第10章 運輸・ 通信
第11章 労働・ 融資
第12章 市民生活
第13章 社会保 障・福祉
第14章 保健
第15章 教育
第16章 文化・ 観光
第17章 環境・災 害・事故
第18章 財政
第19章 選挙・ 市議会
第20章 市職員
その他

### 39 海面漁業経営体の基本構成

各年11月1日現在。「漁業センサス」による。

(単位 経営体, 隻, t, ps, 人)

年次,地域	漁業 経営体数	漁船					最盛期の海上作業従事者数		
		無動 力船	船外 機付船	動力船			計	家族	雇用者
				隻数	トン数	馬力数			
平成10年	150	4	35	149	1,079.07	11,940	329	183	146
平成15年	136	2	59	123	1,000.92	9,895	299	161	138
平成20年	114	4	57	101	566.70	-	225	130	95
平成25年	81	-	49	65	453.00	-	180	93	87

年次,地域	漁業 経営体数	漁船				11月1日現在の海上作業従事者数			
		無動 力船	船外 機付船	動力船		計	家族	団体経営の責 任のある者	雇用者
				隻数	トン数				
平成30年	73	-	43	60	430.70	171	89	2	80
能生地域	35	-	12	29	269.50	82	47	1	34
糸魚川地域	19	x	6	10	67.30	32	13	1	18
青海地域	19	x	23	12	65.50	40	18	-	22

資料 総務課

(注) 1) 秘匿数(x)については、別で集計した。

2) 平成30年度の各合計は各地域のx(秘匿)数値を含む。

3) 平成30年度の調査から調査項目が変更されたため別表とした。

### 40 海面漁業経営体数

各年11月1日現在。「漁業センサス」による。

(1) 経営組織別

(単位 経営体)

年次,地域	総数	個人	団体経営					
			計	会社	漁業協同 組合	漁業生産 組合	共同経営	官公庁・学 校・試験場
平成10年	150	138	12	1	-	-	10	1
平成15年	136	128	8	1	-	-	6	1
平成20年	114	108	6	1	-	-	5	-
平成25年	81	76	5	1	-	-	4	-
平成30年	73	70	3	1	-	-	2	-
能生地域	35	34	1	1	-	-	-	-
糸魚川地域	19	11	1	-	-	-	1	-
青海地域	19	16	1	-	-	-	1	-

資料 総務課

(注) 1) 平成30年度の各合計は各地域のx(秘匿)数値を含む。

(2) 経営体階層別経営体数

(単位 経営体)

年次,地域	総数	漁船 非使用	船外 機付 漁船	動力船							定置網	海面養殖
				1t 未満	1~ 3	3~ 5	5~ 10	10~ 50	50~ 100	100t 以上		
平成10年	150	-	-	12	57	27	39	10	-	1	4	-
平成15年	136	-	-	22	39	28	33	10	-	1	3	-
平成20年	114	-	20	2	27	26	26	10	-	-	3	-
平成25年	81	-	16	-	12	18	26	6	-	-	3	-
平成30年	73	-	16	1	8	17	21	8	-	-	2	-
能生地域	35	-	6	-	2	3	17	7	-	-	-	-
糸魚川地域	19	-	3	-	2	3	3	-	-	-	1	-
青海地域	19	-	7	-	1	6	1	1	-	-	1	-

資料 総務課

(注) 1) 平成30年度の各合計は各地域のx(秘匿)数値を含む。

## (3) 自営漁業の専兼業別経営体数

(単位 経営体)

年次, 地域	総数	専業 (自営漁業のみ)	兼業		
			計	漁業が主	漁業が従
平成10年	138	47	91	56	35
平成15年	128	63	65	39	26
平成20年	108	52	56	39	17
平成25年	76	63	11	3	10
平成30年	70	32	38	27	11
能生地域	34	23	11	11	-
糸魚川地域	11	2	9	4	5
青海地域	16	3	13	9	4

資料 総務課

(注) 1) 平成30年度の各合計は各地域のx(秘匿)数値を含む。

## 41 年齢別15歳以上の漁業就業者数

各年11月1日現在。「漁業センサス」による。

(単位 人)

年次, 地域	年齢別												男女別	
	計	15 ～ 19歳	20 ～ 24	25 ～ 29	30 ～ 34	35 ～ 39	40 ～ 44	45 ～ 49	50 ～ 54	55 ～ 59	60 ～ 64	65歳 以上	男	女
平成10年	272	-	5	11	9	15	17	18	16	35	59	87	268	4
平成15年	259	4	8	10	11	14	15	20	21	21	30	105	258	1
平成20年	218	1	13	11	9	15	10	15	14	23	19	88	217	1
平成25年	180	3	2	13	15	21	17	11	15	13	17	53	177	3
平成30年	158	2	5	6	16	11	21	15	10	14	10	48	157	1
能生地域	78	-	3	4	5	5	10	8	4	8	8	23	78	-
糸魚川地域	29	1	2	1	3	3	5	3	3	2	-	6	29	-
青海地域	36	1	-	1	6	2	6	2	2	4	1	11	35	1

資料 総務課

(注) 1) 平成30年度の各合計は各地域のx(秘匿)数値を含む。

## 42 漁業協同組合の状況

「漁業協同組合決算書」による。

年次, 地域	組合員数 (人)	うち正組合員数	取扱高	
			数量(t)	金額(万円)
平成27年合計	293	130	3,227	165,428
平成28年合計	r 292	r 130	3,106	163,766
平成29年合計	279	125	2,660	147,047
平成30年合計	278	124	2,411	145,052
令和元年合計	293	131	2,764	150,008
上越漁業協同組合 計	234	103	2,074	128,231
筒石	49	28	636	31,532
能生	107	46	858	66,210
浦本	36	8	99	7,957
糸魚川	42	21	481	22,532
青海町漁業協同組合 計	59	28	690	21,777
青海	19	9	14	1,366
親不知	20	7	351	10,124
市振	20	12	325	10,287

資料 農林水産課



# ◆ 第5章 事業所

第1章 土地・ 気象
第2章 人口・ 世帯
第3章 農林業
第4章 水産業
第5章 事業所
第6章 鉱工業
第7章 商業
第8章 土木・ 建築
第9章 エネルギー・水
第10章 運輸・ 通信
第11章 労働・ 融資
第12章 市民生活
第13章 社会保 障・福祉
第14章 保健
第15章 教育
第16章 文化・ 観光
第17章 環境・災 害・事故
第18章 財政
第19章 選挙・ 市議会
第20章 市職員
その他

#### 43 地域別事業所数及び従業者数

「事業所・企業統計調査」、「経済センサス」による。

(単位 事業所, 人)

区分	平成16年6月1日		平成18年10月1日		平成21年7月1日		平成24年2月1日		平成28年6月1日	
	事業所数	従業者数	事業所数	従業者数	事業所数	従業者数	事業所数	従業者数	事業所数	従業者数
合計	2,865	20,173	2,942	21,884	2,825	22,823	2,612	19,525	2,414	19,178
能生地域	534	2,855	553	3,087	538	3,210	472	2,754	422	2,433
糸魚川地域	1,928	12,996	1,979	14,343	1,878	14,909	1,782	12,691	1,673	12,065
青海地域	403	4,322	410	4,454	409	4,704	358	4,080	319	4,680

資料 総務課

- (注) 1) 平成18年は、全数調査のため民営と公営の全事業所数を掲載し、平成16年は、簡易調査のため民営事業所数を掲載した。  
 2) 平成21年から事業所・企業統計調査は経済センサスに統合された。  
 3) 平成24年の値は民営事業所数である。

#### 44 産業大分類別事業所数及び従業者数

「平成28年経済センサス-活動調査」による。平成28年6月1日現在。

(単位 事業所, 人)

産業大分類	事業所数				従業者数			
	合計	能生地域	糸魚川地域	青海地域	合計	能生地域	糸魚川地域	青海地域
総数	2,414	422	1,673	319	19,178	2,433	12,065	4,680
第1次産業	12	2	10	-	133	19	114	-
農林漁業	12	2	10	-	133	19	114	-
第2次産業	537	110	351	76	7,604	901	3,531	3,172
鉱業, 採石業, 砂利採取業	4	-	3	1	67	-	38	29
建設業	362	75	241	46	2,930	543	1,655	732
製造業	171	35	107	29	4,607	358	1,838	2,411
第3次産業	1,865	310	1,312	243	11,441	1,513	8,420	1,508
電気・ガス・熱供給・水道業	10	1	8	1	148	5	136	7
情報通信業	7	2	5	-	16	2	14	-
運輸業, 郵便業	38	6	23	9	789	56	436	297
卸売・小売業	589	99	417	73	3,532	567	2,577	388
金融・保険業	39	5	28	6	343	30	274	39
不動産業, 物品賃貸業	88	12	71	5	212	18	148	46
学術研究, 専門・技術サービス業	56	6	48	2	226	12	205	9
宿泊業, 飲食サービス業	291	48	218	25	1,468	220	1,141	107
生活関連サービス業, 娯楽業	264	48	175	41	796	93	620	83
教育, 学習支援業	70	9	50	11	197	15	161	21
医療, 福祉	139	25	88	26	2,383	360	1,695	328
複合サービス事業	28	5	18	5	264	33	206	25
サービス業	246	44	163	39	1,067	102	807	158

資料 総務課

- (注) 1) 日本標準産業分類が平成19年11月に改定された。  
 2) 総数には、公務を含まない。



#### 45 産業大分類、従業者規模別民営事業所数及び従業者数

「経済センサス-活動調査」による。平成28年6月1日現在。(単位 事業所、人)

産業大分類	事業所数						
	総数	民営事業所					
		1～4人	5～9人	10～19人	20～29人	30人以上	派遣・下請 従業者のみ
A～R合 計	2,414	1,573	402	258	67	100	14
A～B 農 林 漁 業	12	2	2	7	1	-	-
A 農 業 , 林 業	11	2	2	6	1	-	-
B 漁 業	1	-	-	1	-	-	-
C～R 非 農 林 漁 業	2,402	1,571	400	251	66	100	14
C 鉱業, 採石業, 砂利採取業	4	-	2	-	2	-	-
D 建 設 業	362	201	76	56	14	14	1
E 製 造 業	171	74	37	24	9	26	1
F 電気・ガス・熱供給・水道業	10	2	2	3	2	1	-
G 情 報 通 信 業	7	6	1	-	-	-	-
H 運 輸 業 , 郵 便 業	38	10	3	10	7	8	-
I 卸 売 業 , 小 売 業	589	387	119	58	9	16	-
J 金 融 業 , 保 険 業	39	14	11	10	1	3	-
K 不 動 産 業 , 物 品 賃 貸 業	88	79	4	3	1	-	1
L 学術研究, 専門・技術サービス業	56	45	7	2	2	-	-
M 宿 泊 業 , 飲 食 サ ー ビ ス 業	291	189	64	26	5	4	3
N 生 活 関 連 サ ー ビ ス 業 , 娛 楽 業	264	245	5	5	4	4	1
O 教 育 , 学 習 支 援 業	70	59	4	4	-	1	2
P 医 療 , 福 祉	139	53	34	29	7	15	1
Q 複 合 サ ー ビ ス 事 業	28	16	7	4	-	1	-
R サ ー ビ ス 業	246	191	24	17	3	7	4

産業大分類	従業者数					
	総数	民営事業所				
		1～4人	5～9人	10～19人	20～29人	30人以上
A～R合 計	19,178	3,108	2,625	3,466	1,632	8,347
A～B 農 林 漁 業	133	4	18	89	22	-
A 農 業 , 林 業	123	4	18	79	22	-
B 漁 業	10	-	-	10	-	-
C～R 非 農 林 漁 業	19,045	3,104	2,607	3,377	1,610	8,347
C 鉱業, 採石業, 砂利採取業	67	-	16	-	51	-
D 建 設 業	2,930	24	486	772	322	926
E 製 造 業	4,607	167	237	326	222	3,655
F 電気・ガス・熱供給・水道業	148	8	12	42	50	36
G 情 報 通 信 業	16	11	5	-	-	-
H 運 輸 業 , 郵 便 業	789	22	19	128	178	442
I 卸 売 業 , 小 売 業	3,532	829	802	752	204	945
J 金 融 業 , 保 険 業	343	26	72	117	20	108
K 不 動 産 業 , 物 品 賃 貸 業	212	123	25	41	23	-
L 学術研究, 専門・技術サービス業	226	105	41	24	56	-
M 宿 泊 業 , 飲 食 サ ー ビ ス 業	1,468	423	412	360	125	148
N 生 活 関 連 サ ー ビ ス 業 , 娛 楽 業	796	414	27	62	100	193
O 教 育 , 学 習 支 援 業	197	81	27	57	-	32
P 医 療 , 福 祉	2,383	108	224	388	179	1,484
Q 複 合 サ ー ビ ス 事 業	264	47	57	61	-	99
R サ ー ビ ス 業	1,067	316	145	247	80	279

資料 総務課

(注) 1) 日本標準産業分類が平成19年11月に改定された。



# ◆ 第6章 鉱工業

第1章 土地・ 気象
第2章 人口・ 世帯
第3章 農林業
第4章 水産業
第5章 事業所
<b>第6章 鉱工業</b>
第7章 商業
第8章 土木・ 建築
第9章 エネルギー・水
第10章 運輸・ 通信
第11章 労働・ 融資
第12章 市民生活
第13章 社会保 障・福祉
第14章 保健
第15章 教育
第16章 文化・ 観光
第17章 環境・災 害・事故
第18章 財政
第19章 選挙・ 市議会
第20章 市職員
その他

## 46 石灰石等生産量の推移

(単位 t)

区分	平成27年	平成28年	平成29年	平成30年	令和元年
石灰石	4,764,617	4,587,387	5,105,741	4,856,946	4,866,382
けい石	159,356	163,508	177,496	183,840	181,676

資料 市民課

## 47 工業の状況

平成24年から平成26年まで12月31日現在、「工業統計調査」による。平成28年の数値は平成28年は6月1日現在、「経済センサスー活動調査」による。平成29年以降の数値は6月1日現在、工業統計調査による。

(単位 人, 万円)

年次, 産業中分類	事業所数	従業者数	現金給与総額	原材料使用額等	製造品出荷額等	
					総額	うち製造品出荷額
平成24年(2012年)	94	3,812	1,484,580	7,011,069	12,232,888	11,624,661
平成25年(2013年)	97	3,901	1,431,233	7,000,178	12,741,218	12,180,634
平成26年(2014年)	95	3,809	1,444,861	7,899,148	12,680,508	12,107,833
平成28年(2016年)	97	3,699	1,592,086	8,101,848	13,626,145	12,882,853
平成29年(2017年)	84	3,364	1,403,175	7,104,094	12,682,252	12,044,285
平成30年(2018年)	84	3,950	1,548,682	8,114,055	13,602,261	12,918,301
09 食料品	9	83	14,228	29,791	72,402	71,000
10 飲料・たばこ・飼料	3	26	8,722	10,911	31,826	31,826
11 繊維	3	155	40,227	22,713	94,483	28,015
12 木材・木製品	3	24	7,951	19,491	31,948	24,697
13 家具・装備品	2	13	x	x	x	x
14 パルプ・紙・紙加工品製造業	-	-	-	-	-	-
15 印刷・同関連	2	13	x	x	x	x
16 化学工業	8	1,640	780,666	4,530,715	8,068,703	7,898,693
17 石油・石炭製品	1	5	x	x	x	x
18 プラスチック製品	3	345	105,889	692,858	996,368	996,368
19 ゴム製品	2	83	x	x	x	x
20 なめし革・同製品・毛皮	1	4	x	x	x	x
21 窯業・土石製品	8	310	116,227	1,799,092	2,027,704	2,000,825
22 鉄鋼	2	9	x	x	x	x
23 非鉄金属	-	-	-	-	-	-
24 金属製品	11	136	48,213	93,745	188,515	49,161
25 はん用機械器具	2	119	x	x	x	x
26 生産用機械器具	9	292	113,435	442,814	771,920	589,382
28 電子部品・デバイス・電子回路	6	530	194,508	191,711	784,664	722,540
29 電気機械器具	4	137	34,155	75,949	153,540	152,532
31 輸送用機械器具	1	4	x	x	x	x
32 その他製造	4	22	4,151	5,366	15,672	15,672

資料 総務課

(注) 従業者4人以上の事業所の数値を掲載。

# ◆ 第7章 商業

第1章 土地・ 気象
第2章 人口・ 世帯
第3章 農林業
第4章 水産業
第5章 事業所
第6章 鉱工業
<b>第7章 商業</b>
第8章 土木・ 建築
第9章 エネルギー・水
第10章 運輸・ 通信
第11章 労働・ 融資
第12章 市民生活
第13章 社会保 障・福祉
第14章 保健
第15章 教育
第16章 文化・ 観光
第17章 環境・災 害・事故
第18章 財政
第19章 選挙・ 市議会
第20章 市職員
その他

#### 48 産業別事業所数、従業者数及び販売額

「商業統計調査」及び「経済センサス-活動調査」による。

(単位 事業所, 人, 万円)

年次	合計			卸売業			小売業		
	事業所数	従業者数	年間商品販売額	事業所数	従業者数	年間商品販売額	事業所数	従業者数	年間商品販売額
平成14. 6. 1	833	3,874	7,533,021	89	584	2,451,590	744	3,290	5,081,431
平成16. 6. 1	773	3,717	7,158,843	93	552	2,387,120	680	3,165	4,771,723
平成19. 6. 1	709	3,492	6,541,946	93	560	2,238,140	616	2,932	4,303,806
平成24. 2. 1	563	2,787	5,676,300	72	414	2,089,100	491	2,373	3,587,200
平成28. 6. 1	512	2,882	5,992,600	79	440	1,639,300	433	2,442	4,353,300

資料 総務課

(注) 1) 年間商品販売額は、調査期日前1か年間。

(平成14年調査については4月1日から3月31日まで)

2) 平成16年は簡易調査。

3) 平成14年は年間商品販売額から、飲食できる設備を有し、その場所で料理等を飲食させた収入を除いた。

4) 平成24年及び平成28年は経済センサス-活動調査による。

#### 49 商業の状況

「商業統計調査」及び「経済センサス-活動調査」による。(単位 人, 百万円, m<sup>2</sup>)

年次, 産業中分類	合計			
	事業所数	従業者数	年間商品販売額	売場面積
平成14. 6. 1	833	3,874	75,330	63,854
平成16. 6. 1	773	3,717	71,588	59,312
平成19. 6. 1	709	3,492	65,419	60,402
平成24. 2. 1	563	2,787	56,763	50,715
平成28. 6. 1	512	2,882	59,926	46,213
卸売業	79	440	16,393	-
小売業	433	2,442	43,533	46,213
56 各種商品	-	-	-	-
57 織物・衣服・身の回り品	32	98	1,389	4,111
58 飲食料品	162	1,158	18,438	20,346
59 機械器具	69	339	7,539	3,450
60 その他	156	802	15,820	18,306
61 無店舗	14	45	346	-

資料 総務課

(注) 1)平成24年及び平成28年は経済センサス-活動調査による。

# ◆ 第8章 土木・建築

第1章 土地・ 気象
第2章 人口・ 世帯
第3章 農林業
第4章 水産業
第5章 事業所
第6章 鉱工業
第7章 商業
<b>第8章 土木・ 建築</b>
第9章 エネルギー・水
第10章 運輸・ 通信
第11章 労働・ 融資
第12章 市民生活
第13章 社会保 障・福祉
第14章 保健
第15章 教育
第16章 文化・ 観光
第17章 環境・災 害・事故
第18章 財政
第19章 選挙・ 市議会
第20章 市職員
その他

## 50 都市公園

令和2年3月31日現在

種別	公園の名称	地域	市街地区	所在地	供用面積(㎡)	供用開始日
近 隣 公 園	姫川さくら公園	糸		南寺島2丁目73	6,400.00	平15.04.01
	桜ヶ丘公園	糸		大字大和川6395	8,854.00	平15.04.01
総 合 公 園	美山公園	糸		大字大野65-1	578,832.00	昭51.04.01
	名引山公園	青		大字青海671	68,400.00	昭50.04.01
	能生海洋公園	能		大字能生小泊3596-4	56,000.00	昭63.03.08
都 市 緑 地	一の宮公園	糸	○	一の宮1丁目95-甲	2,737.00	昭58.03.01
街 区 公 園	諏訪公園	糸	○	寺島2丁目949	2,899.00	昭61.03.20
	横町なかのきり公園	糸	○	横町4丁目1754	1,798.00	平11.01.13
	駅前海望公園	糸	○	大町2丁目24-2	1,560.00	平12.04.01
	桜ヶ丘コミュニティ広場	糸		大字大和川6505	1,001.00	平15.04.01
	木揚場広場	糸	○	上刈6丁目1	691.00	平15.04.01
	奴奈川公園	糸	○	南寺島2丁目178	9,142.00	平15.04.01
	塩の道広場	糸	○	新鉄1丁目91-4	200.00	平17.07.01
	ぼけつとばーくカマ田	糸	○	南押上3丁目420	225.00	平17.07.01
	南押上公園	糸	○	南押上3丁目260-27	723.00	平17.07.01
	万石広場	糸	○	京ヶ峰1丁目229-4	2,000.00	平17.10.01
	上刈四反田公園	糸	○	上刈3丁目1542	480.00	平17.11.01
	神領公園	糸	○	南寺町3丁目1145	765.00	平18.04.13
	梶浜公園	糸		大字梶屋敷11-24	695.00	平19.05.01
	上刈長面公園	糸	○	上刈1丁目1640	314.76	平23.12.26
	C12SLパーク	糸	○	中央1丁目59-1	245.00	平27.04.01
	上刈道保の小径	糸	○	上刈1丁目1666	905.00	平27.05.18
	一の宮中原公園	糸	○	一の宮5丁目706-3	542.00	平31.04.01
	原山団地公園	糸		大字大野3-72	280.00	平31.04.01
	横町西公園	糸	○	横町5丁目527-6	863.00	平31.04.01
	羽生団地緑地	糸		大字羽生635-3	400.00	平31.04.01
	奴奈川団地公園	糸	○	南寺町1丁目177-1	410.00	平31.04.01
	姫川団地公園	糸		大字大野375-9	867.00	平31.04.01
	清崎公園	糸	○	清崎96-4	153.39	平31.04.01
	寺島公園	糸	○	寺島1丁目1701	1,030.00	平31.04.01
	寺町公園	糸	○	東寺町1丁目1010-1	1,040.00	平31.04.01
	京ヶ峰公園	糸		京ヶ峰1丁目160-23	1,180.00	平31.04.01
	田伏宮前公園	糸		大字田伏569-1	1,220.00	平31.04.01
	宮島公園	能		大字能生6661-8	180.00	平31.04.01
	ささら公園	能		大字能生4538	1,410.00	平31.04.01
	桜木公園	能	○	桜木133	2,710.00	平31.04.01
	大沢公園	能		大字大沢308-29	447.00	平31.04.01
	能生小泊公園	能		大字能生小泊1800-1	1,083.66	平31.04.01
	木浦公園	能		大字木浦2362-1	1,980.00	平31.04.01
	西能生公園	能		大字鶉石137	1,317.00	平31.04.01
	新戸公園	能		大字木浦6466	1,034.00	平31.04.01
	下小見公園	能		大字小見2893-1	1,345.00	平31.04.01
	島道公園	能		大字島道584	1,255.00	平31.04.01
	平成公園	能	○	大字能生9457	701.11	平31.04.01
	丸山公園	能		大字能生3393-1	2,256.00	平31.04.01
	西浜公園	能	○	大字能生1180-2	1,294.00	平31.04.01
	旭町公園	能	○	大字能生2238-11	1,447.00	平31.04.01
	桂団地公園	能		大字桂667-10	115.00	平31.04.01
	イカリ公園	青	○	大字田海5029	2,628.00	昭44.04.01
名引公園	青	○	大字寺地2080	1,980.00	昭47.04.01	
八久保公園	青	○	大字今村新田677	2,190.00	昭50.04.01	
大坪公園	青	○	大字須沢2727	3,870.00	昭51.04.01	
山添社公園	青	○	大字田海5313	2,400.00	昭52.10.27	
ぬな川公園	青	○	大字田海5418	2,400.00	昭57.03.25	
高畑公園	青	○	大字田海5846	1,759.25	昭61.11.15	
須沢公園	青	○	大字須沢3142	6,000.00	平04.10.30	
八千川公園	青	○	大字須沢3601	4,600.00	平05.09.03	
角地公園	青	○	大字須沢3602	4,000.00	平07.04.01	
須沢児童公園	青	○	大字須沢55-42	1,515.00	平31.04.01	
高畑児童公園	青		大字田海3771	3,052.00	平31.04.01	
東町公園	青	○	大字青海4690	596.60	平31.04.02	
ひすいの広場児童公園	青		大字寺地1853-2	350.00	平31.04.01	
大沢児童公園	青		大字青海2668-1	2,188.16	平31.04.01	
竹のからかい記念広場	青		大字青海4490	1,440.00	平31.04.01	
今村新田公園	青	○	大字今村新田353-1	532.00	平31.04.01	
地 区 公 園	中宿シーサイドパーク	糸		大字中宿557-1	1,255.00	平16.04.01
都市公園面積 合計					814,182.93	
市全体人口(人)					41,783	
都市公園の住民1人当たりの敷地面積(㎡)					19.48	
市街地区域内の公園面積(㎡)					69,346.11	
市街地区域内人口(人)					22,615	
市街地区域内住民1人当たりの敷地面積(㎡)					3.07	

資料 建設課

(注) 地域区分 能=能生地域、糸=糸魚川地域、青=青海地域



## 51 家屋の棟数・床面積

各年1月1日現在。「固定資産の価格等の概要調書」による。

(単位 件, m<sup>2</sup>)

家屋の種類	平成 30 年		平成 31 年		令和 2 年	
	棟数	床面積	棟数	床面積	棟数	床面積
総数	46,449	4,723,332	46,274	4,733,338	46,093	4,726,421
木造計	39,580	3,425,183	39,396	3,417,598	39,201	3,409,561
専用住宅	23,083	2,412,127	23,036	2,410,916	22,956	2,405,823
併用住宅	1,507	193,582	1,493	192,658	1,483	191,956
農家住宅	-	-	-	-	-	-
付属家	12,059	493,272	11,959	488,476	11,870	485,324
共同住宅・寄宿舎	281	62,756	285	64,179	291	67,668
ホテル・旅館・料亭	109	20,523	109	20,524	109	20,523
事務所・銀行・店舗	627	65,162	624	65,520	620	64,628
劇場・病院	52	9,190	53	9,371	54	9,546
公衆浴場	-	-	-	-	-	-
工場・倉庫	1,101	136,714	1,086	134,642	1,072	132,958
土蔵	761	31,857	751	31,312	746	31,135
非木造計	6,869	1,298,149	6,878	1,315,740	6,892	1,316,860
事務所・銀行・店舗	755	251,515	755	256,541	755	260,141
住宅・アパート	1,993	210,365	2,002	212,159	2,008	206,217
病院・ホテル	59	56,438	59	56,437	59	56,438
工場・倉庫・市場	2,155	668,857	2,156	679,936	2,158	683,561
その他	1,907	110,974	1,906	110,667	1,912	110,503

資料 市民課

(注) 農家住宅は専用住宅に、公衆浴場は工場・倉庫に含まれる。

## 52 建築確認申請件数(建築工事届含む)

(1) 用途別

(単位 件)

年度, 地域	総数	住宅		倉庫	学校 官公署	車庫及び 物置	工場	その他
		専用	併用					
平成 27 年度	192	115	1	6	-	21	5	44
平成 28 年度	201	124	1	8	-	14	12	42
平成 29 年度	210	123	6	10	-	24	7	40
平成 30 年度	219	117	14	7	-	34	7	40
令和 元年度	174	110	7	8	-	15	4	30
能生地域	32	15	1	3	-	3	-	10
糸魚川地域	118	85	5	4	-	8	1	15
青海地域	24	10	1	1	-	4	3	5

資料 建設課

(2) 工事別

(単位 件)

年度, 地域	総数	新築	改築	増築	用途変更	移転	修繕・ 模様替え
平成 27 年度	192	156	13	23	-	-	-
平成 28 年度	201	165	17	16	3	-	-
平成 29 年度	210	171	15	24	-	-	-
平成 30 年度	219	189	13	17	-	-	-
令和 元年度	174	132	12	30	-	-	-
能生地域	32	23	3	6	-	-	-
糸魚川地域	118	93	5	20	-	-	-
青海地域	24	16	4	4	-	-	-

資料 建設課

(注) 設備、工作物、変更除く。

### 53 新增築家屋の床面積

各年1月1日現在。「固定資産の価格等の概要調書」による。

(単位 m<sup>2</sup>)

年次	総数	木造			非木造		
		専用住宅	併用住宅	その他	事務所・店舗	工場・倉庫	その他
平成28年	24,586	12,418	133	3,247	2,173	468	6,147
平成29年	26,573	14,737		1,353	294	9,149	1,040
平成30年	22,646	13,702	458	3,168	2,333	2,212	773
平成31年	39,657	14,911	2,067	2,879	5,476	11,809	2,515
令和2年	29,292	12,533	1,071	5,648	3,853	5,307	880

資料 市民課

### 54 公営住宅及び特定賃貸住宅管理状況

令和2年3月31日現在

(単位 戸)

団地名	計	木造	簡易耐火	中層耐火	高層耐火	備考
合計	512	56	62	352	42	
市営住宅計	384	56	62	224	42	
能生住宅	7	7	-	-	-	
梶屋敷住宅	18	12	6	-	-	
	6	6	-	-	-	若者世帯向け住宅
田伏住宅	56	-	-	56	-	
	6	-	-	6	-	特定公共賃貸住宅
奴奈川住宅	16	-	-	16	-	市単独住宅
美山住宅	60	-	-	60	-	
西浜住宅	72	-	52	20	-	
須沢公園住宅	48	-	-	48	-	
須沢住宅	6	6	-	-	-	
寺地住宅	33	-	-	12	21	
	27	-	-	6	21	特定公共賃貸住宅
外波住宅	4	-	4	-	-	
玉ノ木住宅	4	4	-	-	-	
上路住宅	3	3	-	-	-	
駅北復興住宅	18	18	-	-	-	小規模改良住宅
県営住宅計	128	-	-	128	-	
田伏住宅	36	-	-	36	-	
新西浜住宅	32	-	-	32	-	
寺地住宅	60	-	-	60	-	

資料 建設課

# ◆ 第9章 エネルギー・水

第1章 土地・ 気象
第2章 人口・ 世帯
第3章 農林業
第4章 水産業
第5章 事業所
第6章 鉱工業
第7章 商業
第8章 土木・ 建築
第9章 エネルギー・水
第10章 運輸・ 通信
第11章 労働・ 融資
第12章 市民生活
第13章 社会保 障・福祉
第14章 保健
第15章 教育
第16章 文化・ 観光
第17章 環境・災 害・事故
第18章 財政
第19章 選挙・ 市議会
第20章 市職員
その他

## 55 発電設備の状況

### (1) 市内発電設備の状況

各年3月31日現在

(単位 箇所, kw)

年度	総数		水力発電		風力発電		バイオマス発電		火力発電	
	発電所	最大出力	発電所	最大出力	発電所	最大出力	発電所	最大出力	発電所	最大出力
平成27年度	14	351,760	10	152,310	2	450	1	50,000	1	149,000
平成28年度	13	351,535	10	152,310	1	225	1	50,000	1	149,000
平成29年度	13	351,535	10	152,310	1	225	1	50,000	1	149,000
平成30年度	13	351,535	10	152,310	1	225	1	50,000	1	149,000
令和元年度	12	351,310	10	152,310	-	-	1	50,000	1	149,000

資料 環境生活課

(注) 自家用発電設備を除く。

### (2) 風力発電施設の状況

各年3月31日現在

(単位 箇所, kwh)

年度	総数		能生海洋公園		徳合	
	発電所	発電量	発電所	発電量	発電所	発電量
平成27年度	2	261,550	1	261,550	1	-
平成28年度	1	269,940	1	269,940		
平成29年度	1	118,070	1	118,070		
平成30年度	1	37,850	1	37,850		
令和元年度	-	-				

資料 能生事務所

(注) 1) 徳合風力発電は、平成25年2月から平成28年12月まで休止、平成29年1月に廃止。

(注) 2) 能生海洋公園風力発電は、故障により運転休止のため、令和元年度は稼働実績なし。  
令和元年12月に解体、廃止。

## 56 都市ガス供給状況

各年3月31日現在

(単位 人, m<sup>3</sup>, 戸)

年度, 地域	供給人口	年間供給量							
		総数		家庭用		商業・工業用		その他	
		供給量 1)	戸数	供給量 1)	戸数	供給量 1)	戸数	供給量 1)	戸数
平成27年度	36,745	9,458,376	13,935	6,057,268	12,765	1,688,351	848	1,712,757	322
平成28年度	36,204	9,342,757	13,878	5,888,110	12,749	1,688,600	807	1,766,047	322
平成29年度	35,784	9,587,547	13,832	5,959,257	12,713	1,854,004	811	1,774,286	308
平成30年度	35,242	9,151,522	13,732	5,616,581	12,619	1,820,183	806	1,714,758	307
令和元年度	34,719	9,003,641	13,689	5,447,639	12,579	1,835,416	798	1,720,586	312
能生地域	5,982	1,428,971	2,279	950,537	2,095	391,992	123	86,442	61
糸魚川地域	21,550	5,925,903	8,636	3,344,871	7,883	1,291,409	573	1,289,623	180
青海地域	7,187	1,648,767	2,774	1,152,231	2,601	152,015	102	344,521	71

資料 ガス水道局

(注) 1)供給量の単位は41.8605MJ/Sm<sup>3</sup>による数値。

## 57 上水道給水状況

各年3月31日現在

(単位 人, 戸, m<sup>3</sup>)

年度, 地域	給水人口 1)	戸数	年間給水量					
			総数	一般用	営業・工業用	官庁用 病院等	その他	臨時
平成27年度	34,429	16,110	4,486,406	3,299,093	686,909	420,025	68,237	12,142
平成28年度	33,943	16,116	4,386,008	3,243,653	680,521	393,405	57,979	10,450
平成29年度	33,569	16,171	4,457,310	3,262,923	716,705	409,036	55,443	13,203
平成30年度	32,993	16,129	4,309,202	3,163,939	671,873	406,929	53,501	12,960
令和元年度	32,477	16,146	4,192,819	3,105,881	642,387	381,437	51,312	11,802
能生地域	4,985	2,386	612,796	503,049	49,038	40,904	17,413	2,392
糸魚川地域	20,305	10,359	2,624,338	1,916,121	417,475	258,655	22,813	9,274
青海地域	7,187	3,401	955,685	686,711	175,874	81,878	11,086	136

資料 ガス水道局

(注) 1)給水人口には外国人登録人口を含む。

## 58 市営簡易水道給水状況

各年3月31日現在

(単位 人, 戸, m<sup>3</sup>)

年度	総計			能生地域 1)			糸魚川地域 2)			青海地域 3)		
	給水人口 4)	戸数	年間給水量	給水人口 4)	戸数	年間給水量	給水人口 4)	戸数	年間給水量	給水人口 4)	戸数	年間給水量
平成27年度	6,109	2,767	675,460	3,212	1,280	317,821	2,136	998	243,524	761	489	114,115
平成28年度	6,970	3,061	656,670	3,142	1,272	317,137	3,099	1,318	248,926	729	471	90,607
平成29年度	6,793	3,036	761,284	3,073	1,260	317,653	3,021	1,313	354,525	699	463	89,106
平成30年度	8,200	3,014	718,794	3,016	1,252	307,723	4,507	1,308	331,010	677	454	80,061
令和元年度	7,981	3,626	854,775	2,949	1,234	296,930	4,396	1,952	481,942	636	440	75,903

資料 ガス水道局

(注) 1) 能生地域 能生谷簡易水道、大洞簡易水道、中尾新戸簡易水道、高倉簡易水道、徳合仙納簡易水道

2) 糸魚川地域 白馬簡易水道、東中簡易水道、西海簡易水道、小滝簡易水道、姫川簡易水道、早川簡易水道

3) 青海地域 歌外波簡易水道、市振簡易水道、上路簡易水道

4) 給水人口には外国人登録人口を含む。

### 59 水道施設状況

各年3月31日現在

(単位 人, %)

年度	総人口	総 数		上 水 道		市営簡易水道	
		施設数	給水人口	施設数	給水人口	施設数	給水人口
	(A)		(B)				
平成27年度	44,769	39	43,949	1	34,429	14	6,109
平成28年度	43,961	37	43,267	1	33,943	14	6,970
平成29年度	43,352	37	42,706	1	33,569	14	6,793
平成30年度	42,590	34	42,071	1	32,993	14	8,200
令和元年度	41,783	32	41,261	1	32,477	14	7,981
年度	専用水道		組合営簡易水道		組合営小規模水道		普及率 (B)／(A)
	施設数	給水人口	施設数	給水人口	施設数	給水人口	
平成27年度	1	130	5	2,639	18	642	98.2
平成28年度	1	127	4	1,676	17	551	98.4
平成29年度	1	130	4	1,649	17	565	98.5
平成30年度	1	130	3	261	15	487	98.8
令和元年度	1	130	3	252	13	421	98.8

資料 ガス水道局

(注) 総人口・給水人口には外国人登録人口を含む。

# ◆ 第10章 運輸・通信

第1章  
土地・  
気象

第2章  
人口・  
世帯

第3章  
農林業

第4章  
水産業

第5章  
事業所

第6章  
鉱工業

第7章  
商業

第8章  
土木・  
建築

第9章  
エネルギー・水

第10章  
運輸・  
通信

第11章  
労働・  
融資

第12章  
市民生活

第13章  
社会保  
障・福祉

第14章  
保健

第15章  
教育

第16章  
文化・  
観光

第17章  
環境・災  
害・事故

第18章  
財政

第19章  
選挙・  
市議会

第20章  
市職員

その他

## 60 道路状況

令和2年4月1日現在(国道148号及び県道は平成31年4月1日現在)

区分	合計	国 道		県 道		市 道				
		8号	148号	主要	一般	1級	2級	その他	計	
(km)										
道路総延長	1,067.49	49.4	24.04	1.17	139.02	100.95	54.05	698.86	853.86	
道路延長(橋梁を含む)	1,048.25	49.4	24.04	1.17	132.70	98.01	53.38	689.55	840.94	
改良済延長	613.00	49.4	24.04	1.17	103.90	85.75	43.19	305.56	434.49	
舗装済延長	809.42	49.4	24.04	1.17	129.90	91.19	50.37	463.36	604.91	
自動車交通不能延長	190.44	-	-	-	0.61	0.83	0.62	188.37	189.83	
(%)										
改良率	58.5	100	100.0	100.0	78.3	87.5	80.9	44.3	51.7	
舗装率	77.2	100	100.0	100.0	97.9	93.0	94.4	67.2	71.9	
交通不能延長率	18.2	-	-	-	0.5	0.8	1.2	27.3	22.6	
(m)										
橋梁延長	16,539.5	4,718	1,270.5	-	2,864.5	1,863.7	938.5	4,884.3	7,686.5	
永久橋	16,525.3	4,718	1,270.5	-	2,864.5	1,863.7	938.5	4,870.1	7,672.3	
その他	14.2	-	-	-	-	-	-	14.2	14.2	
(%)										
永久橋率	99.9	100	100.0	-	100.0	100.0	100.0	99.7	99.8	

資料 建設課

## 61 自動車保有状況

(1) 貨物用, 乗合用, 乗用及び特殊用途用

各年3月31日現在

(単位 台)

年度	総数	貨物用				乗合用			乗用			特殊用途用		
		計	普通車	小型車	被牽引車	計	普通車	小型車	計	普通車	小型車	計	特殊車	大型特殊
平成27年度	17,780	2,455	1,095	1,336	24	130	37	93	14,074	5,832	8,242	1,121	710	411
平成28年度	17,581	2,428	1,094	1,307	27	127	35	92	13,889	5,859	8,030	1,137	715	422
平成29年度	17,439	2,372	1,071	1,271	30	124	35	89	13,803	5,968	7,835	1,140	711	429
平成30年度	17,399	2,378	1,074	1,273	31	122	33	89	13,760	6,100	7,660	1,139	705	434
令和元年度	17,227	2,380	1,074	1,267	39	120	33	87	13,597	6,152	7,445	1,130	692	438

資料 北陸信越運輸局新潟運輸支局  
建設課

(2) 軽自動車以下

各年4月1日現在の課税対象台数。

(単位 台)

年度	総数	原付自転車				小型特殊			軽二輪	軽四輪			雪上車	小型二輪	ミニカー
		計	50cc以下	90cc以下	125cc以下	計	農耕用	その他		計	乗用	貨物			
平成27年度	23,364	2,914	2,507	230	177	2,204	1,996	208	558	17,088	11,360	5,728	-	558	42
平成28年度	23,042	2,741	2,339	218	184	2,096	1,887	209	561	17,030	11,371	5,659	-	573	41
平成29年度	22,712	2,621	2,213	211	197	1,993	1,787	206	541	16,953	11,327	5,626	-	570	34
平成30年度	22,351	2,469	2,070	193	206	1,917	1,704	213	523	16,828	11,287	5,541	-	582	32
令和元年度	22,130	2,341	1,936	183	222	1,866	1,640	226	539	16,778	11,305	5,473	-	576	30

資料 市民課



## 62 北陸自動車道IC別出入交通量

(単位 台, %)

年度	能生IC			糸魚川IC			親不知IC		
	台数	1日平均	前年比	台数	1日平均	前年比	台数	1日平均	前年比
平成26年度	465,289	1,275	87.3	1,339,394	3,670	87.6	259,466	711	88.7
平成27年度	459,495	1,259	98.8	1,337,752	3,665	99.9	255,417	700	98.4
平成28年度	450,509	1,234	98.0	1,343,023	3,680	100.4	242,677	665	95.0
平成29年度	442,642	1,213	98.2	1,338,078	3,666	99.6	240,500	659	99.0
平成30年度	458,229	1,255	103.5	1,382,134	3,787	103.3	256,304	702	106.6
令和元年度	463,132	1,269	101.0	1,406,333	3,853	101.7	279,396	765	109.0

資料 東日本高速道路株式会社新潟支社上越管理事務所  
建設課

## 63 バス輸送状況

(単位 台, km, 人)

年度	在籍車両数	実車走行キロ	乗車人員		
			計	定期	定期外
平成27年度	27	833,492	411,290	225,602	185,688
平成28年度	26	823,370	386,288	210,963	175,325
平成29年度	26	816,563	354,748	192,771	161,977
平成30年度	27	829,210	343,687	188,306	155,381
令和元年度	29	778,133	325,296	209,649	115,647

資料 糸魚川バス(株)  
建設課

64 駅別乗車人員及び貨物輸送取扱量

(単位 人/日平均)

年度	総数			筒石			能生			浦本		
	総数	定期	定期外	総数	定期	定期外	総数	定期	定期外	総数	定期	定期外
平成27年度	1,899	1,063	836	29	25	4	367	289	78	9	8	1
平成28年度	1,909	/	/	28	/	/	369	/	/	12	/	/
平成29年度	1,877	/	/	23	/	/	331	/	/	11	/	/
平成30年度	1,825	/	/	19	/	/	325	/	/	7	/	/
令和元年度	1,753	/	/	15	/	/	307	/	/	8	/	/
年度	梶屋敷			糸魚川			姫川			頸城大野		
	総数	定期	定期外	総数	定期	定期外	総数	定期	定期外	総数	定期	定期外
平成27年度	55	52	3	1,174	518	656	5	1	4	10	4	6
平成28年度	51	/	/	1,205	/	/	3	/	/	9	/	/
平成29年度	49	/	/	1,210	/	/	2	/	/	15	/	/
平成30年度	45	/	/	1,210	/	/	3	/	/	12	/	/
令和元年度	46	/	/	1,172	/	/	1	/	/	13	/	/
年度	根知			小滝			平岩			青海		
	総数	定期	定期外	総数	定期	定期外	総数	定期	定期外	総数	定期	定期外
平成27年度	11	6	5	3	1	2	8	0	8	152	119	33
平成28年度	6	/	/	3	/	/	5	/	/	148	/	/
平成29年度	5	/	/	2	/	/	4	/	/	150	/	/
平成30年度	4	/	/	2	/	/	3	/	/	137	/	/
令和元年度	3	/	/	2	/	/	2	/	/	131	/	/
年度	親不知			市振			青海駅(貨物取扱駅)					
	総数	定期	定期外	総数	定期	定期外	輸送量(コンテナ・車扱)		取扱収入 (コンテナ・車扱) (万円)			
							発送(t)	到着(t)				
平成27年度	20	18	2	56	22	34	28,953	6,798	13,585			
平成28年度	20	/	/	50	/	/	25,162	7,190	12,924			
平成29年度	18	/	/	57	/	/	28,286	7,400	15,552			
平成30年度	15	/	/	43	/	/	23,623	8,508	14,253			
令和元年度	13	/	/	40	/	/	25,950	9,142	15,815			

資料 西日本旅客鉄道株式会社金沢支社  
日本貨物鉄道株式会社金沢支店  
えちごトキめき鉄道株式会社

(注) 1) 平成28年度から定期・定期外の把握ができないため掲載しないこととした。

建設課

65 姫川港入港船舶

各年中の合計。「港湾統計」による。

(単位 隻, t)

区分	平成27年		平成28年		平成29年		平成30年		令和元年	
	隻数	トン数	隻数	トン数	隻数	トン数	隻数	トン数	隻数	トン数
総数	1,781	2,782,729	1,606	2,731,385	1,755	3,279,518	1,745	3,045,407	1,811	3,094,418
外航商船										
500総トン以上	100	816,346	119	873,026	131	1,149,395	111	945,734	102	870,046
5総トン以上 500総トン未満	-	-	2	988	-	-	1	366	-	-
内航商船										
500総トン以上	482	1,680,726	482	1,636,596	553	1,892,417	535	1,877,306	631	1,986,915
5総トン以上 500総トン未満	305	147,389	332	158,011	354	167,969	335	151,457	311	147,005
自動車航送	-	-	-	-	-	-	-	-	-	-
漁船 (5トン以上)	641	6,908	495	5,149	506	5,206	574	5,429	572	5,614
その他	253	131,360	176	57,615	211	64,531	189	65,115	195	84,838

資料 商工観光課

66 姫川港貨物取扱量

各年中の合計。

(単位 t)

区分		平成27年	平成28年	平成29年	平成30年	令和元年
総	数	4,253,959	4,165,382	4,834,396	4,603,158	4,541,616
輸・移出	計	2,664,840	2,623,473	2,987,865	2,857,336	2,843,335
	砂利・砂	輸出 -	輸出 -	輸出 34,140	輸出 -	輸出 -
		国内 33,049	国内 6,893	国内 27,091	国内 27,586	国内 26,373
		計 33,049	計 6,893	計 61,231	計 27,586	計 26,373
	石材	75,654	96,924	84,914	79,529	99,092
	石灰石	輸出 312,655	輸出 356,830	輸出 356,013	輸出 423,040	輸出 425,400
		国内 561,639	国内 472,204	国内 430,640	国内 425,332	国内 381,488
		計 874,294	計 829,034	計 786,653	計 848,372	計 806,888
	非金属鉱物	輸出 -	輸出 -	輸出 7,150	輸出 -	輸出 -
		国内 -	国内 2,949	国内 -	国内 -	国内 -
		計 -	計 2,949	計 7,150	計 -	計 -
	セメント	輸出 542,584	輸出 562,220	輸出 734,730	輸出 513,170	輸出 415,910
		国内 1,062,106	国内 1,079,912	国内 1,264,177	国内 1,331,818	国内 1,423,189
		計 1,604,690	計 1,642,132	計 1,998,907	計 1,844,988	計 1,839,099
窯業品	16,105	-	2,023	10,448	14,782	
石油製品	60	41	36	38	40	
コークス	-	-	-	-	-	
化学薬品	45,273	28,870	31,130	31,149	41,157	
水	10,916	11,937	15,821	14,036	13,572	
再利用資材	-	-	-	-	-	
取合せ品	4,799	4,693	-	1,190	2,332	
輸・移入	計	1,589,119	1,541,909	1,846,531	1,745,822	1,698,281
	その他農産品	輸入 14,588	輸入 7,825	輸入 7,897	輸入 7,999	輸入 -
	水産品	589	486	409	289	408
	木材チップ	-	15,372	37,522	1,389	-
	石炭	輸入 601,915	輸入 565,043	輸入 835,580	輸入 782,376	輸入 741,309
		国内 10,251	国内 49,908	国内 -	国内 -	国内 -
		計 612,166	計 614,951	計 835,580	計 782,376	計 741,309
	砂利・砂	32,620	-	-	-	735
	石材	-	-	-	10,965	14,814
	石灰石	63,400	57,500	6,041	-	-
	原塩	64,450	62,600	59,650	67,533	57,550
	非金属鉱物	輸入 48,389	輸入 48,960	輸入 31,984	輸入 49,730	輸入 53,751
		国内 419,593	国内 373,602	国内 447,517	国内 455,875	国内 462,015
		計 467,982	計 422,562	計 479,501	計 505,605	計 515,766
	鋼材	-	-	-	-	-
	産業機械	輸入 93	輸入 143	輸入 -	輸入 -	輸入 -
		国内 31	国内 -	国内 -	国内 -	国内 -
		計 124	計 143	計 -	計 -	計 -
	セメント	輸入 -	輸入 -	輸入 15,800	輸入 -	輸入 -
		国内 842	国内 1,655	国内 -	国内 1,804	国内 -
		計 842	計 1,655	計 15,800	計 1,804	計 -
窯業品	166,858	175,392	191,897	195,335	203,752	
重油	-	-	-	-	-	
コークス	輸入 601	輸入 3,080	輸入 4,750	輸入 5,645	輸入 3,288	
	国内 62,257	国内 62,548	国内 58,517	国内 60,660	国内 59,737	
	計 62,858	計 65,628	計 63,267	計 66,305	計 63,025	
化学薬品	輸入 -	輸入 -	輸入 -	輸入 -	輸入 -	
	国内 40,335	国内 38,117	国内 40,803	国内 35,870	国内 35,327	
	計 62,307	計 38,117	計 40,803	計 35,870	計 35,327	
再利用資材	62,307	79,552	108,106	70,352	65,595	
取合せ品	-	126	58	-	-	

(注) ()書き以外は、国内取扱量の数値。

資料 商工観光課

## 67 放送施設加入数

(1) 有線テレビジョン放送施設(能生地域)

各年3月31日現在 (単位 件)

年次	放送(公共含む)
平成28年	3,392
平成29年	3,340
平成30年	3,309
平成31年	3,272
令和元年	3,239

資料 能生事務所

(2) 地上デジタル放送等共同受信施設(糸魚川・青海地域)

各年3月31日現在 (単位 件)

年次	放送(公共含む)
平成28年	2,432
平成29年	2,417
平成30年	2,396
平成31年	2,372
令和元年	2,342

資料 総務課

## 68 電話施設数

(1) 加入電話等

各年3月31日現在 (単位 件)

年次	総数	加入電話			ISDN		
		小計	事務用	住宅用	小計	事務用	住宅用
平成26年	11,056	10,282	1,877	8,405	774	736	38
平成27年	10,508	9,795	1,733	8,062	713	681	32
平成28年	10,075	9,414	1,663	7,751	661	633	28
平成29年	9,681	9,055	1,573	7,482	626	603	23
平成30年	9,225	8,662	1,513	7,149	563	541	22

(2) 公衆電話 (単位 件)

年次	公衆電話		
	小計	一般	デジタル
平成26年	102	52	50
平成27年	96	47	49
平成28年	93	47	46
平成29年	92	53	39
平成30年	93	60	33

(注)

- 1) 有料加入数のみ(電話加入等の数値は10回線未満四捨五入)。
- 2) 平成12年からISDNにINS64とINS1500を含む(メンバーも含む)。
- 3) ISDN合計に64メンバーズは含まない。
- 4) 2018年度をもって統計用数値の集計を終了したことに伴い、電話施設数の更新はしないこととした。

資料 NTT東日本 新潟支店  
総務課

# ◆ 第11章 労働・融資

第1章 土地・ 気象
第2章 人口・ 世帯
第3章 農林業
第4章 水産業
第5章 事業所
第6章 鉱工業
第7章 商業
第8章 土木・ 建築
第9章 エネルギー・水
第10章 運輸・ 通信
第11章 労働・ 融資
第12章 市民生活
第13章 社会保 障・福祉
第14章 保健
第15章 教育
第16章 文化・ 観光
第17章 環境・災 害・事故
第18章 財政
第19章 選挙・ 市議会
第20章 市職員
その他

## 69 一般職業紹介状況

(単位 人, 倍, %)

年度	求職者						求人数		紹介件数		
	新規求職者数(A)			有効求職者数(B)			新規求人数	有効求人数(C)	計	男	女
	計	男	女	計	男	女					
平成27年度	178	81	97	599	271	328	268	712	208	94	114
平成28年度	172	81	91	551	253	298	281	709	196	94	102
平成29年度	145	70	75	495	232	263	277	746	159	80	79
平成30年度	141	63	78	489	229	260	314	872	157	74	83
令和元年度	127	58	69	465	217	248	286	810	156	75	81

年度	就職件数(D)			有効求人倍率(C)/(B)	就職率(D)/(A)
	計	男	女		
平成27年度	82	35	47	1.19	46.50
平成28年度	86	38	48	1.29	50.22
平成29年度	69	32	37	1.51	47.34
平成30年度	70	30	40	1.78	49.53
令和元年度	68	29	39	1.74	53.66

(注) 1) 地域区分は、ハローワーク系魚川管内の数値。  
2) 表内の数値は全て月の平均数値である。

資料 ハローワーク系魚川  
商工観光課

## 70 雇用失業状況(常用)

(単位 人, 倍, %)

年度	新規			有効			就職		雇用保険受給者実人員
	求職者数(A)	求人数(B)	求人倍率(B)/(A)	求職者数(C)	求人数(D)	求人倍率(D)/(C)	就職数(E)	就職率(E)/(A)	
平成27年度	1,222	1,872	1.53	4,319	5,044	1.17	465	38.1	1,881
平成28年度	1,130	1,909	1.69	3,868	5,097	1.32	491	43.5	1,461
平成29年度	1,006	1,899	1.89	3,394	5,220	1.54	436	43.3	1,214
平成30年度	903	2,292	2.54	3,165	6,473	2.05	412	45.6	1,354
令和元年度	877	2,099	2.39	3,037	6,035	1.99	433	49.4	1,185

資料 ハローワーク系魚川  
商工観光課

## 71 中小企業向け融資制度利用状況の推移

(単位 件, 千円)

区分	平成27年度	平成28年度	平成29年度	平成30年度	令和元年度	
総計	件数	28	19	21	13	8
	金額	202,300	146,900	184,570	162,570	78,745
地方産業育成資金	件数	8	6	4	2	3
	金額	28,500	23,900	19,850	3,140	6,500
中小企業振興資金	件数	3	0	1	-	1
	金額	7,000	0	4,000	-	5,500
ジオパーク振興資金	件数	0	0	-	-	-
	金額	0	0	-	-	-
景気対策緊急特別資金	件数	17	13	16	11	4
	金額	166,800	123,000	160,720	159,430	66,745

資料 商工観光課

# ◆ 第12章 市民生活

第1章  
土地・  
気象

第2章  
人口・  
世帯

第3章  
農林業

第4章  
水産業

第5章  
事業所

第6章  
鉱工業

第7章  
商業

第8章  
土木・  
建築

第9章  
エネルギー・水

第10章  
運輸・  
通信

第11章  
労働・  
融資

第12章  
市民生活

第13章  
社会保  
障・福祉

第14章  
保健

第15章  
教育

第16章  
文化・  
観光

第17章  
環境・災  
害・事故

第18章  
財政

第19章  
選挙・  
市議会

第20章  
市職員

その他

## 72 市内総生産(実額)の推移

「平成29年度 新潟県 市町村民経済計算(平成18年度～平成29年度)」による。

(単位 百万円)

区分	平成25年度	平成26年度	平成27年度	平成28年度	平成29年度
総生産総額(A+B+C+D-E)	r 191,123	r 173,171	r 172,242	r 173,277	174,499
第1次産業(A)	1,976	1,881	r 2,033	r 2,215	2,148
農業	911	764	r 807	r 967	991
林業	281	307	r 270	r 272	281
水産業	784	810	r 956	r 976	876
第2次産業(B)	r 90,294	r 82,293	r 70,586	r 71,883	70,251
鉱業	674	550	r 436	r 245	50
製造業	r 60,590	r 49,543	r 55,998	r 54,970	55,796
建設業	r 29,030	r 22,836	r 14,152	r 16,618	14,405
第3次産業(C)	r 97,496	r 96,885	r 98,391	98,179	101,123
電気・ガス・水道業	r 6,865	r 7,111	r 7,239	r 7,790	8,397
卸売・小売業	11,278	10,755	r 10,625	r 10,678	10,880
金融・保険業	r 3,992	r 3,881	r 3,927	r 3,772	3,694
不動産業	r 19,601	r 19,203	r 19,408	r 19,534	19,874
運輸業	r 10,850	r 12,190	r 13,173	12,500	13,766
情報通信業	r 2,812	r 2,733	r 2,686	2,654	2,564
宿泊・飲食サービス業	r 3,134	r 2,932	r 2,799	2,967	3,152
専門・科学技術・業務支援サービス業	5,329	r 4,884	r 4,949	r 5,088	4,997
公務	8,471	8,380	8,513	r 8,262	8,580
教育	r 6,884	r 6,898	r 6,977	r 6,801	6,811
保健衛生・社会事業	r 11,663	r 11,402	r 11,487	r 11,710	11,756
その他のサービス業	r 6,617	r 6,516	r 6,608	r 6,468	6,652
輸入品に課される税・関税(D)	r 2,420	r 2,924	r 2,834	r 2,485	2,743
(控除)総資本形成にかかる消費税(E)	r 1,063	r 1,448	r 1,602	r 1,762	1,766

資料 総務課

(注) 平成18年度まで遡及して改定しているため、過年度も併せて修正した。

## 73 市民所得(分配)・実額の推移

「平成29年度 新潟県 市町村民経済計算(平成18年度～平成29年度)」による。

(単位 百万円, 千円)

区分	平成25年度	平成26年度	平成27年度	平成28年度	平成29年度
総額(百万円)	r 112,758	r 109,638	r 109,216	r 110,237	114,518
雇用者報酬	r 80,643	r 79,880	r 78,198	r 77,083	76,153
賃金・棒給	r 68,447	r 67,520	r 66,000	r 64,998	64,114
雇主の社会負担	12,196	r 12,360	r 12,198	r 12,085	12,039
財産所得(非企業部門)	r 6,049	r 6,699	r 6,908	r 6,688	6,674
一般政府	△ 1,038	△ 899	△ 489	r △ 616	△ 82
家計	r 6,971	7,480	r 7,287	r 7,202	6,645
対家計民間非営利団体	116	118	110	r 102	111
企業所得(法人企業の分配所得受払後)	r 26,066	r 23,059	r 24,110	r 26,466	31,691
民間法人企業	r 11,366	r 9,973	r 9,906	r 12,505	17,311
公的企業	△ 186	r △ 585	r △ 96	r △ 231	△ 175
個人企業	r 14,886	r 13,671	r 14,300	r 14,192	14,555
市民所得(千円)					
(一人当たり)	r 2,462	r 2,473	r 2,473	r 2,533	2,678

資料 総務課

(注) 平成18年度まで遡及して改定しているため、過年度も併せて修正した。



## 74 所得水準

「平成29年度 新潟県 市町村民経済計算(平成18年度～平成29年度)」、

「平成29年度 新潟県 県民経済計算(平成18年度～平成29年度)」による。(単位 千円, %)

年度	一人当たり 市民所得 (A)	一人当たり 県民所得 (B)	一人当たり 国民所得 (C)	格差	
				(A/B)	(A/C)
平成25年度	r 2,462	r 2,707	2,938	△ r 9.1	△ 16.2
平成26年度	r 2,429	r 2,675	r 2,983	△ r 9.2	△ r 18.6
平成27年度	r 2,473	r 2,767	r 3,070	△ r 10.6	△ r 19.4
平成28年度	r 2,533	r 2,822	r 3,091	△ r 10.2	△ r 18.0
平成29年度	2,678	2,873	3,164	△ 6.8	△ 16.0

資料 総務課

(注) 平成18年度まで遡及して改定しているため、過年度も併せて修正した。



# ◆ 第13章 社会保障・福祉

第1章 土地・ 気象
第2章 人口・ 世帯
第3章 農林業
第4章 水産業
第5章 事業所
第6章 鉱工業
第7章 商業
第8章 土木・ 建築
第9章 エネルギー・水
第10章 運輸・ 通信
第11章 労働・ 融資
第12章 市民生活
第13章 社会保障・福祉
第14章 保健
第15章 教育
第16章 文化・ 観光
第17章 環境・災 害・事故
第18章 財政
第19章 選挙・ 市議会
第20章 市職員
その他

## 75 国民健康保険

### (1) 加入状況

各年3月31日現在

(単位 世帯, 人, %)

年度	世帯			人口		
	総数	加入世帯	加入率	総数	被保険者数	加入率
平成27年度	17,486	6,402	36.6	44,769	10,156	22.7
平成28年度	17,459	6,061	34.7	43,961	9,421	21.4
平成29年度	17,435	5,864	33.6	43,352	8,973	20.7
平成30年度	17,361	5,670	32.7	42,590	8,552	20.1
令和元年度	17,333	5,497	31.7	41,783	8,181	19.6

資料 健康増進課

(注) 世帯、人口総数は外国人登録を含む。

### (2) 給付状況

(単位 件, 千円)

年度	診療費								調剤			
	総数		入院		入院外		歯科					
	件数	費用額	件数	費用額	件数	費用額	件数	費用額	件数	費用額		
平成27年度	14,118	323,749	231	112,585	7,301	109,237	1,345	18,786	4,992	74,568		
	186,872	4,395,568	3,368	1,737,187	96,513	1,335,393	16,704	237,230	68,031	956,428		
平成28年度	9,448	184,947	121	51,438	4,918	72,803	895	11,425	3,395	45,315		
	176,434	3,869,667	3,007	1,522,791	91,552	1,191,095	15,210	223,572	64,637	829,037		
平成29年度	5,084	106,956	65	40,569	2,633	34,848	469	5,487	1,880	23,639		
	168,396	3,621,979	2,850	1,421,034	86,330	1,114,923	14,542	204,923	62,877	784,662		
平成30年度	2,212	47,407	32	19,565	1,093	14,936	239	3,295	825	8,820		
	162,675	3,533,285	2,805	1,479,812	82,312	1,014,604	14,021	202,437	61,799	737,844		
令和元年度	401	5,135	2	616	205	1,858	39	533	149	2,083		
	156,237	3,345,036	2,689	1,373,346	78,819	969,894	13,997	202,342	59,134	706,317		
年度	食事療養		訪問看護		療養費(医療費)及び移送費		高額療養費及び高額介護合算療養費		その他の保険給付費			
	件数	費用額	件数	費用額	件数	費用額	件数	給付額	出産一時金		葬祭費	
平成27年度	213	5,784	1	50	248	2,738	380	36,701	20	8,400	90	4,500
	3,215	92,021	78	3,819	2,178	33,674	7,198	433,023				
平成28年度	110	2,578	0	0	119	1,388	220	17,688	12	5,040	83	4,150
	2,869	76,960	107	5,582	1,921	20,630	7,094	379,492				
平成29年度	64	2,172	0	0	37	242	124	12,476	19	7,964	71	3,550
	2,708	75,258	86	3,997	1,711	17,182	6,715	340,569				
平成30年度	31	617	0	0	23	174	71	6,657	9	3,780	62	3,100
	2,684	76,052	124	6,394	1,614	16,143	6,623	341,181				
令和元年度	2	6	0	0	6	39	11	900	6	2,504	77	3,850
	2,567	71,923	100	5,025	1,498	16,189	6,534	328,121				

資料 健康増進課

(注) 1) 上段は退職者医療制度分の再掲の数値である。

2) 食事療養費の件数は、総件数には含まれない。

## 76 国民年金

### (1) 適用状況

各年3月31日現在

(単位 人)

年度	被保険者数			
	第1号被保険者	任意加入	第3号被保険者	
平成27年度	5,809	3,643	44	2,122
平成28年度	5,478	3,481	33	1,964
平成29年度	5,167	3,268	36	1,863
平成30年度	4,842	3,071	23	1,748
令和元年度	4,575	2,906	24	1,645

資料 市民課

### (2) 年金受給者状況

(単位 件, 千円)

区分	平成27年度		平成28年度		平成29年度		平成30年度		令和元年度	
	件数	年金額	件数	年金額	件数	年金額	件数	年金額	件数	年金額
拋出制年金	1,227	505,690	986	388,581	842	332,635	709	280,407	596	236,604
老齡年金	1,175	461,615	936	346,066	799	296,203	668	245,923	558	205,010
障害年金	52	44,075	50	42,515	43	36,432	41	34,484	38	31,594
母子・準母子年金	-	-	-	-	-	-	-	-	-	-
基礎年金	15,519	11,254,327	15,785	11,472,543	15,999	11,625,876	16,500	12,049,005	16,509	12,092,112
老齡基礎年金	14,801	10,644,769	15,081	10,875,445	15,351	11,075,609	15,543	11,242,545	15,555	11,286,925
障害基礎年金	700	598,526	689	587,447	636	541,990	886	751,253	890	756,037
遺族基礎年金	6	5,354	6	5,354	6	5,349	66	52,762	61	47,611
寡婦年金	12	5,678	9	4,297	6	2,928	5	2,445	3	1,539
老齡福祉年金	-	-	-	-	-	-	-	-	-	-
全部支給	-	-	-	-	-	-	-	-	-	-
一部支給停止	-	-	-	-	-	-	-	-	-	-
全部支給停止	-	-	-	-	-	-	-	-	-	-

資料 市民課

## 77 介護保険

(1) 適用状況及び認定者・受給者状況  
各年3月31日現在

(単位 人, %)

区分	適用状況			要介護(要支援)認定者										第1号被保険者認定率
	第1号被保険者数			総数	第1号被保険者					第2号被保険者				
	総数	65歳以上75歳未満	75歳以上		要支援1	要支援2	要介護1	要介護2	要介護3		要介護4	要介護5		
平成27年度	16,604	7,365	9,239	3,188	237	350	680	573	452	392	443	61	18.8	
平成28年度	16,681	7,327	9,354	3,018	173	275	664	611	435	420	390	50	17.8	
平成29年度	16,752	7,337	9,415	3,123	189	302	621	648	477	442	397	47	18.4	
平成30年度	16,735	7,197	9,538	3,124	191	300	663	641	464	429	393	43	18.4	
令和元年度	16,637	7,173	9,464	3,099	198	307	629	659	466	443	360	37	18.4	

区分	受給者状況		居宅介護(介護予防)サービス受給者									
	受給者数	受給率(%)	総数	第1号被保険者					第2号被保険者			
				要支援1	要支援2	要介護1	要介護2	要介護3		要介護4	要介護5	
平成27年度	2,709	85.0	1,802	118	248	466	412	250	150	119	39	
平成28年度	2,645	87.6	1,623	71	128	461	443	235	143	110	32	
平成29年度	2,679	85.8	1,610	49	114	424	477	252	156	110	28	
平成30年度	2,715	86.9	1,647	51	117	472	474	257	146	115	15	
令和元年度	2,709	87.4	1,647	48	141	479	464	237	153	107	18	

区分	施設介護サービス受給者					地域密着型(介護予防)サービス受給者									
	総数	第1号被保険者				第2号被保険者	総数	第1号被保険者					第2号被保険者		
		介護老人福祉施設	介護老人保健施設	介護療養型医療施設	介護医療院(※)			要支援1	要支援2	要介護1	要介護2	要介護3		要介護4	要介護5
平成27年度	685	356	310	14	-	5	229	1	1	27	51	51	46	50	2
平成28年度	693	376	299	14	-	4	334	-	1	82	76	69	57	43	6
平成29年度	706	390	300	11	-	5	365	-	-	83	98	69	60	51	4
平成30年度	691	389	287	8	1	6	377	-	-	92	98	76	66	43	2
令和元年度	694	395	284	2	7	6	368	-	1	89	99	71	58	48	2

※介護医療院は平成30年度から制度新設

資料 福祉事務所

(2) 保険給付状況

(単位 千円)

区分	居宅介護(介護予防)サービス								地域密着型介護(介護予防)サービス
	合計	訪問サービス	通所サービス	短期入所サービス	福祉用具住宅改修	特定施設入居者生活介護	居宅介護支援介護予防支援		
平成27年度	2,030,714	347,377	707,654	451,837	157,751	100,741	265,354	657,747	
平成28年度	2,009,093	365,130	712,049	413,528	152,553	109,076	256,757	667,206	
平成29年度	2,017,816	400,615	659,562	423,178	161,514	120,283	252,664	729,923	
平成30年度	2,068,722	395,636	692,271	426,370	165,076	127,998	261,371	747,356	
令和元年度	2,064,054	415,075	673,166	409,482	170,080	135,511	260,740	751,406	

区分	施設介護サービス					高額介護(介護予防)サービス	高額医療合算介護(介護予防)サービス	特定入所者介護(介護予防)サービス
	合計	介護老人福祉施設	介護老人保健施設	介護療養型医療施設	介護医療院(※)			
平成27年度	1,972,896	983,290	925,254	64,352	-	90,986	10,711	222,684
平成28年度	2,059,064	1,105,537	890,288	63,239	-	96,552	12,409	212,281
平成29年度	2,096,940	1,141,833	900,180	54,927	-	100,734	14,014	205,274
平成30年度	2,131,686	1,195,314	891,095	42,278	2,999	106,327	2,199	210,883
令和元年度	2,134,670	1,220,830	872,320	15,486	26,034	110,481	14,430	208,939

※介護医療院は平成30年度から制度新設

資料 福祉事務所

(3) 介護予防・日常生活支援総合事業対象者状況及びサービス利用状況  
各年3月31日現在

(単位 人, 千円)

区分	事業対象者数	総合事業サービス		
		訪問サービス	通所サービス	介護予防ケアマネジメント
平成28年度	162	13,646	35,226	7,865
平成29年度	231	32,298	67,088	14,896
平成30年度	290	34,451	73,207	16,682
令和元年度	282	36,859	72,940	16,076

資料 福祉事務所

(注) 平成28年度より、予防訪問介護・予防通所介護を介護予防・日常生活支援総合事業に移行。新たなサービスを利用する仕組みとして事業対象者が設けられた。

### 78 老人人口等の状況(各65歳以上)

各年4月1日現在(新潟県及び全国の高齢化率は各年10月1日現在)

(単位 人, %)

年次, 地域	人口 (A)	老人人口(65歳以上)			一人暮らし老人数			高齢化 率(B/A)	新潟県高 齢化率	全国 高齢率
		総数(B)	男	女	総数	男	女			
平成28年	44,769	16,588	7,031	9,557	3,184	927	2,257	37.1	30.6	27.3
平成29年	43,961	16,645	7,079	9,566	3,333	996	2,337	37.9	31.3	27.7
平成30年	43,352	16,720	7,139	9,581	3,408	1,036	2,372	38.6	31.9	28.1
平成31年	42,590	16,698	7,161	9,537	3,470	1,080	2,390	39.2	32.4	28.5
令和2年	41,783	16,603	7,164	9,439	3,582	1,152	2,430	39.7		
能生地域	8,016	3,452	1,519	1,933	724	247	477	43.1		
糸魚川地域	25,944	9,937	4,308	5,629	2,250	748	1,502	38.3		
青海地域	7,823	3,214	1,337	1,877	608	157	451	41.1		

資料 福祉事務所

(注) 人口及び老人人口は、住民基本台帳による。

### 79 特別養護老人ホームの状況

各年4月1日現在

(単位 人)

施設名	平成30年				平成31年				令和2年			
	定員	入所者数			定員	入所者数			定員	入所者数		
		総数	男	女		総数	男	女		総数	男	女
総数	442	439	61	378	446	438	72	366	446	439	70	369
みやまの里	128	127	19	108	128	127	20	107	128	125	17	108
クレイドルやけやま	66	66	10	56	66	66	11	55	66	66	10	56
ふくがくちの里	50	50	5	45	54	54	8	46	54	53	9	44
おおさわの里	140	138	17	121	140	136	20	116	140	140	21	119
じよんのび掌	29	29	6	23	29	27	5	22	29	29	8	21
じよんのび慈	29	29	4	25	29	28	8	20	29	26	5	21

資料 福祉事務所

### 80 老人福祉対策

各年3月31日現在

(単位 団体, 箇所, 人)

年度	老人クラブ		いこいの家		施設への 措置人数
	クラブ数	会員	施設数	年間利用人員	
平成26年度	76	4,169	4	44,795	26
平成27年度	72	3,781	4	41,171	26
平成28年度	72	3,754	4	44,004	26
平成29年度	70	3,673	4	46,943	24
平成30年度	68	3,528	4	46,199	24
令和元年度	67	3,320	3	46,903	22

資料 福祉事務所

81 後期高齢者医療費の状況

区分	平成29年度		平成30年度		令和元年度	
		前年対比 (%)		前年対比 (%)		前年対比 (%)
受給対象者数 (人)	9,526	101.4	9,583	100.6	9,654	100.7
後期高齢者医療費						
件数(件)	258,380	102.5	261,838	101.3	260,728	99.6
費用額(千円)	7,215,065	103.5	7,316,156	101.4	7,412,277	101.3
1人当たり医療費(円)	757,408	102.1	763,452	100.8	767,793	100.6
診療費						
件数(件)	153,618	101.6	155,193	101.0	154,836	99.8
費用額(千円)	5,426,237	103.1	5,578,264	102.8	5,654,428	101.4
入院						
件数(件)	6,361	102.0	6,493	102.1	6,628	102.1
費用額(千円)	3,292,115	101.3	3,395,879	103.2	3,466,285	102.1
入院外						
件数(件)	133,070	101.3	133,225	100.1	132,561	99.5
費用額(千円)	1,908,392	106.1	1,932,012	101.2	1,937,531	100.3
歯科						
件数(件)	14,187	104.3	15,475	109.1	15,647	101.1
費用額(千円)	225,730	105.8	250,373	110.9	250,612	100.1
調剤						
件数(件)	101,437	102.5	104,449	103.0	103,670	99.3
費用額(千円)	1,579,844	104.8	1,525,045	96.5	1,528,364	100.2
入院時食事療養費						
件数(件)	5,731	102.2	5,911	103.1	6,114	103.4
費用額(千円)	162,540	100.9	167,998	103.4	179,628	106.9
訪問看護療養費						
件数(件)	186	146.5	230	123.7	257	111.7
費用額(千円)	13,612	153.0	16,863	123.9	20,519	121.7
その他						
件数(件)	3,139	131.6	1,966	62.6	1,965	99.9
費用額(千円)	32,831	99.1	27,986	85.2	29,338	104.8
ひとり暮らし老人医療費(県老)						
受給者数(人)	-	-	1	-	1	100.0%
件数(件)	-	-	14	-	18	128.6%
費用額(千円)	-	-	56	-	9	16.1%

資料 健康増進課  
福祉事務所

(注) 受給対象者数・受給者数は、各年度月平均。

1人当たり医療費＝後期高齢者医療費／受給対象者数



## 82 障害者の状況

(1) 障害者手帳所持者の状況

各年3月31日現在

(単位 人, %)

区分	平成27年度	平成28年度	平成29年度	平成30年度	令和元年度
三 障 害 全 体	2,873	2,860	2,888	2,798	2,816
身 体 障 害 者	2,204	2,139	2,136	2,033	2,020
知 的 障 害 者	398	411	413	391	399
精 神 障 害 者	271	310	339	374	397
人口	44,769	43,961	43,352	42,590	41,783
障害者の割合	6.4	6.5	6.7	6.6	6.7

(注) 人口は、住民基本台帳による。

資料 福祉事務所

(2) 福祉サービスの支給決定者数

各年3月31日現在

(単位 人)

区分	平成27年度	平成28年度	平成29年度	平成30年度	令和元年度
訪問系サービス	64	64	73	66	67
居宅介護	58	57	63	56	58
重度訪問介護	-	-	-	-	-
行動援護	-	-	-	-	-
同行援護	6	7	10	10	9
重度障害者等包括支援	-	-	-	-	-
日中活動系サービス	249	264	262	266	268
生活介護	121	128	127	133	131
自立訓練(機能訓練)	-	-	-	-	-
自立訓練(生活訓練)	16	15	12	5	6
就労移行支援	15	19	13	16	15
就労継続支援(A型)	23	25	27	23	23
就労継続支援(B型)	74	77	83	84	89
就労定着支援	-	-	-	5	4
児童発達支援	67	86	65	48	69
放課後等デイサービス	30	31	32	33	30
短期入所	66	70	69	65	70
療養介護	16	16	16	17	18
居住系	97	101	105	108	110
共同生活援助 (グループホーム)	30	34	37	40	41
施設入所支援	67	67	68	68	69
サービス等利用計画作成	354	413	400	404	435

資料 福祉事務所

### 83 生活保護の状況

(1) 保護世帯数及び保護人員

各年3月31日現在

(単位 世帯, %, 人)

年次	世帯			人口		
	総世帯数	保護世帯数	保護率	総人口	保護人員	保護率
平成28年	17,486	205	11.7	44,769	265	5.9
平成29年	17,459	200	11.4	43,961	257	5.8
平成30年	17,435	205	11.8	43,352	262	6.0
平成31年	17,361	193	11.1	42,590	237	5.6
令和元年	17,333	187	10.8	41,783	228	5.5

資料 福祉事務所

(2) 扶助費支給状況

(単位 千円)

年度	合計	合計	生活扶助	住宅扶助	教育扶助	介護扶助	医療扶助	出産扶助	生業扶助	葬祭扶助	施設事務費
平成27年度	年額	370,971	104,350	29,186	3,123	10,089	160,957	-	818	566	61,882
	延べ件数	2,469	2,021	1,359	154	560	2,240	-	52	1	-
平成28年度	年額	367,950	98,376	29,053	3,356	12,933	161,475	-	665	-	62,092
	延べ件数	2,452	1,945	1,347	155	584	2,248	-	25	-	-
平成29年度	年額	351,088	96,024	28,919	2,813	14,373	146,795	264	855	129	60,916
	延べ件数	2,389	1,926	1,312	115	568	2,201	1	47	2	-
平成30年度	年額	337,356	85,899	27,235	1,888	10,670	149,189	-	1,367	646	60,462
	延べ件数	2,314	1,771	1,258	102	587	2,112	-	77	4	-
令和元年度	年額	327,744	78,684	26,373	1,469	9,817	146,176	-	1,440	584	63,201
	延べ件数	2,280	1,788	1,216	96	537	2,047	-	86	1	-

資料 福祉事務所

### 84 共同募金及び日赤協力金

(単位 円, %)

年度	共同募金			日赤協力金		
	目標額	実績額 1)	達成率	目標額	実績額	達成率
平成27年度	15,656,000	15,674,966	100.1	7,134,000	6,959,186	97.5
平成28年度	16,004,000	15,612,037	97.6	6,960,000	6,998,517	100.6
平成29年度	15,438,000	14,863,891	96.3	6,830,000	6,758,618	99.0
平成30年度	14,833,000	14,756,086	99.5	6,800,000	6,535,795	96.1
令和元年度	14,811,000	14,624,131	98.7	6,800,000	6,328,230	93.1

資料 糸魚川市社会福祉協議会

(注) 1)歳末たすけあい募金を含む。

福祉事務所

### 85 心配ごと相談の利用状況

(単位 件)

相談種別	平成29年度	平成30年度	令和元年度	相談種別	平成29年度	平成30年度	令和元年度
	相談件数	75	61		61	苦情	2
生計・多重債務	6	12	3	人権・法律	1	2	2
健康・衛生	1	2	2	医療	1	-	2
結婚	-	-	-	職業・生業	2	1	3
離婚	8	6	3	障害者福祉	2	1	-
母子・父子福祉	-	1	-	教育・青少年	-	-	-
老人福祉	1	1	-	児童福祉	-	-	-
年金	1	-	1	住宅・土地	22	3	13
精神保健	2	5	5	財産	13	8	5
家族	5	13	11	事故	-	2	-
				その他	8	3	11

資料 糸魚川市社会福祉協議会

福祉事務所

# ◆ 第14章 保健

第1章 土地・ 気象
第2章 人口・ 世帯
第3章 農林業
第4章 水産業
第5章 事業所
第6章 鉱工業
第7章 商業
第8章 土木・ 建築
第9章 エネルギー・水
第10章 運輸・ 通信
第11章 労働・ 融資
第12章 市民生活
第13章 社会保 障・福祉
<b>第14章 保健</b>
第15章 教育
第16章 文化・ 観光
第17章 環境・災 害・事故
第18章 財政
第19章 選挙・ 市議会
第20章 市職員
その他

86 健診(検診)実施状況

各年3月31日現在

(単位 人, 回)

区分		結核	乳幼児 3)	健康診査 2)	胃がん	子宮がん 1) (頸部検診)	肺がん (胸部検診)	乳がん 1)	大腸 がん	前立腺 がん	歯周病 4)
		平成27年度	受診者数	3,217	1,766	6,449	2,305	1,886	4,396	2,614	3,933
	うち集団	3,057	1,292	4,388	2,305	1,437	4,396	1,871	3,933	2,441	-
	受診回数	35	84	35	35	22	35	36	35	35	-
平成28年度	受診者数	3,064	1,710	6,293	2,112	1,816	4,070	2,593	3,582	2,289	488
	うち集団	2,961	1,259	4,260	2,112	1,524	4,070	1,896	3,582	2,289	-
	受診回数	32	84	32	32	22	32	32	32	32	-
平成29年度	受診者数	2,986	1,670	6,003	1,968	1,708	3,863	2,433	3,380	2,244	518
	うち集団	2,841	1,206	3,923	1,968	1,421	3,863	1,764	3,380	2,244	-
	受診回数	27	60	28	27	21	27	31	27	27	-
平成30年度	受診者数	3,172	1,534	6,138	1,922	1,790	4,057	2,554	3,566	2,326	599
	うち集団	3,028	1,139	4,276	1,922	1,495	4,057	1,926	3,566	2,326	-
	受診回数	69	60	29	28	20	28	30	28	28	-
令和元年度	受診者数	3,322	1,511	5,886	1,859	1,626	4,050	2,330	3,495	2,276	663
	うち集団	3,161	1,095	4,185	1,859	1,384	4,050	1,711	3,495	2,276	-
	受診回数	44	60	30	28	19	28	29	28	28	-

資料 健康増進課

- (注) 1) 子宮がん検診及び乳がん検診の施設検診は実施回数に含まない。 受診者数は頸部細胞診実施者数を計上する。 2) 健康診査は、特定健診及びその他の健康診査の実績である。 3) 平成29年度から受診者数に医療機関委託分を計上。比較のため平成28年度以前の数値もその方法に改めることとした。 4) 平成27年度から後期高齢者歯周病検診、平成28年度から妊婦歯周病検診を開始した。

87 定期予防接種実施状況

各年3月31日現在

(単位 人, %)

年度	百・ジ・破混合 1)			ジ・破混合 1)			麻しん風しん混合(第1期)			麻しん風しん混合(第2期)		
	対象者	接種者	接種率	対象者	接種者	接種率	対象者	接種者	接種率	対象者	接種者	接種率
平成27年度	0	0	0.0	601	312	51.9	276	281	101.8	326	309	94.8
平成28年度	0	0	0.0	585	306	52.3	241	230	95.4	301	290	96.7
平成29年度	0	0	0.0	569	318	55.9	246	229	93.1	286	278	97.2
平成30年度	1	1	100.0	550	322	58.5	236	245	103.8	267	254	95.1
令和元年度	0	0	0.0	534	310	58.1	216	206	95.4	271	262	96.7
年度	日本脳炎 2)			BCG			百・ジ・破・不活化ポリオ混合 3)			急性灰白髄炎(不活化ワクチン)		
	対象者	接種者	接種率	対象者	接種者	接種率	対象者	接種者	接種率	対象者	接種者	接種率
平成27年度	4,636	1,269	27.4	280	247	88.2	1,122	1,002	89.3	36	12	33.3
平成28年度	4,492	1,316	29.3	273	245	89.7	1,055	956	90.6	25	5	20.0
平成29年度	4,294	1,339	31.2	268	241	89.9	1,076	981	91.2	19	2	10.5
平成30年度	3,948	1,401	35.5	232	212	91.4	953	877	92.0	12	2	16.7
令和元年度	3,524	1,409	40.0	231	210	90.9	946	886	93.7	5	2	40.0
年度	Hib(ヒブ)感染症			小児用肺炎球菌感染症			ヒトパピローマウイルス感染症4)			水痘		
	対象者	接種者	接種率	対象者	接種者	接種率	対象者	接種者	接種率	対象者	接種者	接種率
平成27年度	1,088	998	91.7	1,093	1,001	91.6	589	0	0.0	803	669	83.3
平成28年度	974	932	95.7	995	930	93.5	729	3	0.4	590	474	80.3
平成29年度	987	928	94.0	994	934	94.0	734	0	0.0	558	458	82.1
平成30年度	913	844	92.4	912	847	92.9	665	2	0.3	593	498	84.0
令和元年度	932	867	93.0	931	867	93.1	642	2	0.3	505	432	85.5
年度	B型肝炎 5)			インフルエンザ			高齢者用肺炎球菌感染症5)			風しん(第5期) 6)		
	対象者	接種者	接種率	対象者	接種者	接種率	対象者	接種者	接種率	対象者	接種者	接種率
平成27年度				16,511	10,578	64.1	3,647	951	26.1			
平成28年度	382	326	85.3	16,656	10,623	63.8	3,772	1,039	27.5			
平成29年度	785	741	94.4	16,726	10,552	63.1	3,972	1,798	45.3			
平成30年度	674	639	94.8	16,761	10,581	63.1	3,521	1,594	45.3			
令和元年度	682	653	95.7	16,683	10,754	64.5	2,464	679	27.6	※1 1,795	※2 183	10.2

資料 健康増進課

- (注) 1) 百・ジ・破＝百日せき・ジフテリア・破傷風混合、ジ・破＝ジフテリア・破傷風混合 2) 積極的接種勧奨の差し控えの通知により、被接種者が減少している。平成22年度より段階的に接種再開。 3) 百・ジ・破・不活化ポリオ＝百日せき・ジフテリア・破傷風・急性灰白髄炎(不活化ワクチン)混合。 4) 平成25年6月14日に接種後の痛みや運動障害を起こしたケースがあり、積極的接種勧奨差し控えとなる。 5) 平成28年10月1日から定期接種に追加された。 6) 令和元年度から令和3年度までの3年間限定事業

※1 風しん抗体検査予防接種クーポン券対象者 R1:S47年4月2日～S54年4月1日生まれの男性 R2:S37年4月2日～S47年4月1日生まれの男性 R3:R1,R2で未実施の者

※2 クーポン対象者のうち、抗体検査の結果、抗体価の低い者のみが予防接種の対象となる

### 88 主要死因別による死亡者数

各年12月31日現在

(単位 人, %)

死因別	平成26年		平成27年		平成28年		平成29年		平成30年	
	総数	割合	総数	割合	総数	割合	総数	割合	総数	割合
全 死 因	709	100.0	701	100.0	722	100.0	701	100.0	681	100.0
悪 性 新 生 物	180	25.4	182	26.0	192	26.6	154	22.0	165	24.2
老 衰	79	11.1	104	14.8	98	13.6	112	16.0	96	14.1
心疾患(高血圧性を除く)	72	10.2	69	9.8	81	11.2	93	13.2	75	11.0
脳 血 管 疾 患	72	10.2	63	9.0	71	9.8	71	10.1	59	8.7
肺 炎	58	8.2	46	6.5	66	9.2	31	4.4	36	5.3
血管性及び詳細不明の認知症	26	3.7	23	3.3	26	3.6	25	3.6	34	5.0
不慮の事故	30	4.2	33	4.7	21	2.9	23	3.3	24	3.5
アルツハイマー	9	1.3	9	1.3	8	1.1	19	2.7	18	2.6
自 殺	8	1.1	9	1.3	11	1.5	6	0.9	16	2.3
腎 不 全	6	0.9	10	1.4	8	1.1	8	1.1	12	1.8
慢性閉塞性肺疾患	3	0.4	4	0.6	4	0.6	6	0.9	8	1.2
高 血 圧 性 疾 患	3	0.4	3	0.4	7	1.0	11	1.6	7	1.0
大動脈瘤及び解離	8	1.1	6	0.9	5	0.7	11	1.6	5	0.7
パーキンソン病	5	0.7	5	0.7	3	0.4	5	0.7	4	0.6
糖 尿 病	8	1.1	2	0.3	6	0.8	5	0.7	3	0.4
肝 疾 患	3	0.4	5	0.7	6	0.8	5	0.7	2	0.3
そ の 他	139	19.6	128	18.3	109	15.1	116	16.5	117	17.2

資料 健康増進課

(注) 配列は最新年における死因割合の降順。

### 89 医療施設の状況

(単位 床, 人)

年度	病院 1)		一般診療所 1)				歯科 診療所 1)	医師数 2)	
	施設数	病床数	施設数			病床数		医療機関	歯科 診療所
			総数	有床	無床				
平成27年度	2	321	32	1	31	18	60	24	
平成28年度	2	321	32	0	32	18	61	23	
平成29年度	2	321	33	0	33	18	61	23	
平成30年度	2	321	33	0	33	18	61	23	
令和元年度	2	321	33	0	33	17	72	23	

資料 健康増進課

(注) 1) 施設は当該年度10月1日現在(特老等診療所含む)。

2) 医師数は県における隔年調査(偶数年の12月31日現在)の数値による。令和元年度は、令和元年度新潟県福祉保健年報から平成30年12月31日現在の数値とした。



# ◆ 第15章 教育

第1章 土地・ 気象
第2章 人口・ 世帯
第3章 農林業
第4章 水産業
第5章 事業所
第6章 鉱工業
第7章 商業
第8章 土木・ 建築
第9章 エネルギー・水
第10章 運輸・ 通信
第11章 労働・ 融資
第12章 市民生活
第13章 社会保 障・福祉
第14章 保健
<b>第15章 教育</b>
第16章 文化・ 観光
第17章 環境・災 害・事故
第18章 財政
第19章 選挙・ 市議会
第20章 市職員
その他

### 90 市立学校施設

各年5月1日現在

(単位 校, m<sup>2</sup>, 学級)

年次	学校数	建物総面積							校地面積 (借用地含む)	学級数 (特別支援学級含む)
		総面積	校舎			屋内運動場				
			鉄筋	鉄骨 その他	木造	鉄筋	鉄骨 その他	木造		
小学校										
平成28年	16	69,739	52,168	576	659	7,179	9,055	102	318,339	123
平成29年	16	69,739	52,168	576	659	7,179	9,055	102	318,339	123
平成30年	14	65,163	49,116	576	614	5,700	9,055	102	296,956	117
令和元年	14	65,163	49,116	576	614	5,700	9,055	102	296,956	118
令和2年	14	65,163	49,116	576	614	5,700	9,055	102	296,956	114
中学校										
平成28年	4	35,593	27,264	136	78	6,479	1,636	-	141,363	44
平成29年	4	35,593	27,264	136	78	6,479	1,636	-	141,363	43
平成30年	4	35,593	27,264	136	78	6,479	1,636	-	141,363	42
令和元年	4	35,593	27,264	136	78	6,479	1,636	-	141,363	42
令和2年	4	35,593	27,264	136	78	6,479	1,636	-	141,363	42
特別支援学校										
平成29年	1	1,370	1,061	-	-	309	-	-	2,222	10
平成30年	1	1,370	1,061	-	-	309	-	-	2,222	9
令和元年	1	1,370	1,061	-	-	309	-	-	2,222	10
令和2年	1	1,370	1,061	-	-	309	-	-	2,222	8

資料 こども課

### 91 設置者別学校

令和2年5月1日現在。「学校基本調査」による。

(単位 校, 学級, 人)

学校種別	学校数	学級数	園児・児童・生徒数	本務教員数 (休職者含む) 1)	本務職員数 2)
幼稚園					
県立					
市立	2	7	134	10	12
私立	1	3	38	9	3
認定こども園					
県立					
市立					
私立	1	4	65	13	-
小学校					
県立	-	-	-	-	-
市立	14	115	1,766	189	67
私立	-	-	-	-	-
中学校					
県立	-	-	-	-	-
市立	4	42	920	87	18
私立	-	-	-	-	-
特別支援学校					
県立					
市立	1	11	26	19	1
私立	-	-	-	-	-
高等学校					
県立	3	34	966	133	
全日制					

資料 こども教育課

(注) 1)幼稚園の本務教員数に教育補助員は含まない。

2)小学校及び中学校は市費負担の職員を除く。



92 幼稚園・保育所

各年5月1日現在。「学校基本調査」による。

(単位 人, か所)

区分	幼稚園					保育園・所			
	園数	学級数	在園者数	教員数 1)		入園者数	保育所数	在所児数	保育士数 2)
				本務	兼務				
平成 28 年	4	18	307	36	-	162	19	895	207
平成 29 年	4	20	303	34	-	79	19	875	198
平成 30 年	4	19	290	35	-	68	19	838	197
令和 元年	4	17	286	39	-	76	19	808	188
令和 2 年	4	15	252	32	-	51	18	815	178
市 立	2	7	134	10	-	35	9	502	103
青 海	1	3	63	4	-	15			
田 沢	1	4	71	6	-	20			
浦 本							1	8	5
大 和							1	54	11
西 川							1	35	9
糸 魚 川							1	133	19
中 央							1	80	15
や ま の							1	121	22
大 野							1	35	8
寺 地							1	32	11
根 知							1	4	3
私 立	2	8	118	22	1	16	9	313	75
糸魚川カトリック天使	1	4	38	9	1	2			
糸 魚 川	1	4	80	13	-	14			
は や か わ							1	51	8
い く み							1	48	10
筒 石							1	19	4
い ず み							1	48	9
能 生							1	60	12
汐 路							1	9	6
お ひ さ ま							1	44	12
木 浦							1	19	6
ひ ま わ り							1	15	8

資料 こども課

(注) 1)教育補助員は含まない。

2)常勤職員の数。(施設長を含む。)

### 93 小学校の状況

各年5月1日現在。「学校基本調査」による。

(単位 校, 学級, 人)

区分	学校数	学級数				児童数	入学者数 3)	本務 教員数	職員数 4)
		計	単式学級	複式学級 1)	75条の 学級 2)				
平成 28 年	16	123	89	14	20	1,969	315	198	83
平成 29 年	16	123	85	15	23	1,917	296	199	89
平成 30 年	14	117	80	12	25	1,884	287	190	89
令和 元年	14	118	81	11	26	1,821	265	197	90
令和 2 年	14	115	78	11	26	1,766	272	189	94
磯 部	1	4	2	2	-	38	8	7	3
能 生	1	8	6	-	2	179	31	17	7
南 能 生	1	3	-	3	-	24	3	6	2
中 能 生	1	5	2	2	1	49	12	9	3
木 浦	1	4	1	2	1	12	2	7	3
下 早 川	1	8	6	-	2	70	11	13	6
大 和 川	1	10	6	-	4	187	24	15	11
西 海	1	8	6	-	2	77	6	13	7
糸 魚 川 東	1	13	11	-	2	273	47	19	10
糸 魚 川	1	19	14	-	5	428	62	30	15
大 野	1	8	6	-	2	61	5	12	5
根 知	1	5	2	2	1	35	4	9	4
田 沢	1	12	10	-	2	219	36	19	11
青 海	1	8	6	-	2	114	21	13	7

資料 こども教育課

(注) 1) 2以上の学年の児童を1学級に編制している学級。

2) 「75条の学級」とは、特別支援学級のこと。

3) 1学年の在籍者数。

4) 市費負担の職員を含む。

### 94 中学校の状況

各年5月1日現在。「学校基本調査」による。

(単位 校, 学級, 人)

区分	学校数	学級数				生徒数	入学者数 1)	前年度 卒業者 数	進学者数 2)	本務 教員数	職員数 3)
		計	単式 学級	複式 学級	75条 の学級						
平成 28 年	4	44	36	-	8	1,112	369	379	379	93	33
平成 29 年	4	43	34	-	9	1,034	318	392	392	93	32
平成 30 年	4	42	32	-	10	978	298	350	348	92	34
令和 元年	4	42	32	-	10	927	311	365	363	88	28
令和 2 年	4	42	31	-	11	920	305	316	315	87	32
能 生	1	8	6	-	2	166	44	64	64	16	6
糸魚川東	1	8	5	-	3	132	40	47	47	18	7
糸 魚 川	1	19	14	-	5	466	172	152	151	37	15
青 海	1	7	6	-	1	156	49	53	53	16	4

資料 こども教育課

(注) 1) 1学年の在籍者数。

2) 高等学校(全日制、定時制、通信制)、高等専門学校、盲・聾・特別支援学校高等部、専修学校への進学者。

3) 市費負担の職員を含む。

### 95 特別支援学校の状況

各年5月1日現在。「学校基本調査」による。

(単位 校, 学級, 人)

区分	学校数	学級数			児童 生徒数	入学者数 1)	前年度 卒業者 数	進学者数 2)	本務 教員数	職員数 3)
		計	普通学級	重複学級						
平成 29 年	1	10	7	3	25	9	4	4	19	5
平成 30 年	1	9	7	2	23	5	2	2	16	8
令和 元年	1	10	7	3	25	5	3	3	19	7
令和 2 年	1	11	8	3	26	6	3	3	19	7
ひすいの里 総合学校	1	11	8	3	26	6	3	3	19	7

資料 こども教育課

(注) 1)、2)、3)中学校の状況と同じ扱い。

## 96 高等学校の状況

各年5月1日現在。

(単位 人)

区分	学校数 (全日制)	学科数					学級数	生徒数	入学者数	在学者数	本務 職員数 <sup>1)</sup>	職員数
		総数	普通	水産	総合	その他						
平成28年	3	3	1	1	1	-	33	1,193	390	803	124	41
平成29年	3	3	1	1	1	-	31	1,149	381	768	119	42
平成30年	3	3	1	1	1	-	30	1,089	352	737	111	49
令和元年	3	3	1	1	1	-	29	1,049	351	698	112	50
令和2年	3	3	1	1	1	-	34	966	297	669	109	54
海洋	1	1	-	1	-	-	12	229	79	150	36	31
糸魚川	1	1	1	-	-	-	13	435	123	312	36	10
糸魚川白嶺	1	1	-	-	1	-	9	302	95	207	37	13

(注) 1)本務職員数には、休職者を含む。

資料 子ども教育課

## 97 中学校卒業後の状況

「学校基本調査」による。自家・自営業に就いた者は「就業者」に含めてある。

(単位 人, %)

区分	平成27年度			平成28年度			平成29年度			平成30年度			令和元年度		
	計	男	女	計	男	女	計	男	女	計	男	女	計	男	女
卒業生数	379	200	179	392	185	207	350	171	179	365	204	161	316	156	160
進学者	379	200	179	392	185	207	348	170	178	363	204	159	315	156	159
就業者	-	-	-	-	-	-	-	-	-	-	-	-	-	-	-
県内	-	-	-	-	-	-	-	-	-	-	-	-	-	-	-
県外	-	-	-	-	-	-	-	-	-	-	-	-	-	-	-
無業・その他	-	-	-	-	-	-	2	1	1	2	-	2	1	-	1
進学率(%) <sup>1)</sup>	100.0	100.0	100.0	100.0	100.0	100.0	99.4	99.4	99.4	99.5	100.0	98.8	99.7	100.0	99.4
就職率(%) <sup>2)</sup>	0.0	0.0	0.0	0.0	0.0	0.0	0.0	0.0	0.0	0.0	0.0	0.0	0.0	0.0	0.0

(注) 1) 進学率＝進学者／卒業生数

2) 就職率＝就業者／卒業生数

資料 子ども教育課

## 98 高等学校卒業後の状況

自家・自営業に就いた者は「就業者」に含めてある。

(単位 人, %)

区分	平成27年度			平成28年度			平成29年度			平成30年度			令和元年度		
	計	男	女	計	男	女	計	男	女	計	男	女	計	男	女
卒業生数	369	200	169	394	213	181	383	213	170	369	191	178	352	188	164
進学者	144	68	76	140	73	67	133	73	60	145	68	77	114	60	54
うち就職者	-	-	-	-	-	-	-	-	-	-	-	-	-	-	-
専修学校・職業訓練機関	114	50	64	129	52	77	111	50	61	121	49	72	112	40	72
うち就職者	-	-	-	-	-	-	-	-	-	-	-	-	-	-	-
就職者	106	77	29	120	86	34	130	84	46	100	72	28	125	87	38
就職者総数	106	77	29	120	86	34	130	84	46	100	72	28	125	87	38
県内	86	64	22	92	66	26	103	69	34	74	54	20	89	68	21
県外	20	13	7	28	20	8	27	15	12	26	18	8	36	19	17
無業・その他	5	5	0	2	1	1	9	6	3	3	2	1	1	1	0
進学率(%)	39.0	34.0	44.9	35.5	34.3	37.0	34.7	34.3	35.3	39.3	35.6	43.3	32.4	31.9	32.9
就職率(%)	28.7	38.5	17.1	30.5	40.3	18.8	33.9	39.4	27.1	27.1	37.7	15.7	35.5	46.3	23.2

(注) 1) 進学率＝進学者／卒業生数

2) 就職率＝就業者／卒業生数

3) 進学者のうち就職者は進学しながら就職しているもの

4) 就職者総数は就職者と進学しながら就職しているものの計

資料 子ども課

99 社会教育施設等の利用状況

各年3月31日現在

(単位 回,人,㎡)

施設名	区分	利用状況				開館年月日	構造等	面積	
		平成27年度	平成28年度	平成29年度	平成30年度				令和元年度
市民会館	回数	992	918	1,066	1,011	894	鉄筋鉄骨コンクリート造、大ホール(929席) ※平成27年度リニューアル・増築(H25.10.1～H27.3.31休館)	延床面積	4,222.33
	利用者数	37,878	45,897	51,035	61,723	43,019		延床面積	5,476.07
青海総合文化会館	回数	601	748	830	849	698	鉄筋コンクリート造、ホール(収容人数506人)	延床面積	1,565.00
	利用者数	21,665	29,348	35,107	32,857	22,074		延床面積	582.50
糸魚川市民図書館	開館回数	311	309	299	312	307	鉄筋コンクリート造3階建	延床面積	523.00
	利用者数	47,605	45,579	43,170	40,673	39,467		延床面積	458.19
能生図書館	開館回数	302	302	302	302	299	鉄骨鉄筋コンクリート造地下1階、地上3階(能生生涯学習センターに併設)	延床面積	322.23
	利用者数	17,165	16,694	14,738	13,055	12,258		延床面積	3,455.44
青海図書館	開館回数	302	302	302	302	299	鉄筋コンクリート造(総合文化会館と併設)	延床面積	2,667.78
	利用者数	25,519	24,489	22,294	20,915	19,385		延床面積	712.46
磯部ふれあい会館	回数	340	351	324	249	262	鉄骨造、一部木造平屋建	延床面積	165.52
	利用者数	4,499	4,467	4,240	3,388	3,187		延床面積	323.06
能生青年の館	回数	54	56	60	81	95	木造2階地下1階	延床面積	1,734.40
	利用者数	1,311	736	709	993	1,697		延床面積	3,167.40
能生生涯学習センター(平成23年度から)	回数	1,647	1,757	1,546	1,608	1,486	鉄骨鉄筋コンクリート造地下1階、地上3階	延床面積	698.69
	利用者数	19,135	18,577	16,489	17,629	16,563		延床面積	153.00
青海生涯学習センター	回数	1,575	1,612	1,606	1,563	1,431	鉄筋鉄骨造2階建	延床面積	377.86
	利用者数	25,689	26,374	26,682	27,251	25,981		延床面積	
糸魚川歴史民俗資料館	開館回数	303	300	308	291	303	鉄筋コンクリート造地下1階、地上2階建	延床面積	
	入館者数	2,023	1,305	1,642	1,140	1,203		延床面積	
能生歴史民俗資料館	利用回数	117	114	112	115	6	木造平屋建(中門造り) ※H31.4.1～休館(資料整理のため)	延床面積	
	利用者数	396	596	412	412	164		延床面積	
史跡相馬御風宅	開館回数	188	59	236	272	266	木造2階建(土蔵あり) ※平成28年度整備復原工事(H28.7.1～H29.4.28休館)	延床面積	
	入館者数	2,348	862	2,712	2,189	1,771		延床面積	
糸魚川フォッサマグナミュージアム	開館回数	347	349	348	345	343	鉄筋コンクリート造、一部鉄骨造平屋建 ※平成26年度展示リニューアル・増築(H26.9.8～H27.3.6休館)	延床面積	
	入館者数	101,725	85,826	90,117	91,659	90,270		延床面積	
長者ヶ原考古館	開館回数	345	341	345	342	345	木造平屋建(一部鉄筋コンクリート造地下1階、地上2階建)	延床面積	
	入館者数	11,429	9,008	9,101	9,622	9,871		延床面積	
ピーチホールまがたま	回数	726	748	751	698	656	鉄筋コンクリート造3階建、ホール棟、研修棟	延床面積	
	利用者数	43,641	41,598	45,116	41,949	37,024		延床面積	
磯部地区公民館	回数	242	219	219	236	242	鉄筋コンクリート造地下1階、地上2階建	延床面積	
	利用者数	3,828	3,467	3,167	3,028	3,023		延床面積	
能生地区公民館(平成23年度から能生生涯学習センター2階に設置)	回数	58	111	142	99	74	鉄骨鉄筋コンクリート造地下1階、地上3階(能生生涯学習センターに併設)	延床面積	
	利用者数	754	1,144	1,190	829	743		延床面積	
小泊地区公民館	回数	393	426	370	400	421	木造2階建(中瀬館内)	延床面積	
	利用者数	5,265	6,173	4,594	5,425	5,134		延床面積	

99 社会教育施設等の利用状況(つづき)

各年3月31日現在

(単位 回, 人, m<sup>2</sup>)

施設名	区分		利用状況					開館年月日	構造等	面積
	回数	利用者数	平成27年度	平成28年度	平成29年度	平成30年度	令和元年度			
西能生地区公民館	回数	660	656	643	584	539	平成20年4月1日	木造平屋建	延床面積 548.65	
	利用者数	7,497	7,689	7,790	7,590	7,181				
中能生地区公民館	回数	289	273	405	345	300	平成29年3月14日	木造平屋建	延床面積 513.93	
	利用者数	3,140	3,915	3,930	3,542	3,269				
上南地区公民館	回数	596	559	503	449	444	平成20年4月1日	鉄筋コンクリート造2階建	延床面積 710.17	
	利用者数	5,933	6,391	5,423	4,821	4,407				
木浦地区公民館	回数	294	283	271	316	300	昭和54年4月1日	木造2階建	延床面積 415.91	
	利用者数	2,924	2,811	3,031	3,663	3,282				
浦本地区公民館	回数	649	650	555	595	698	平成10年1月7日	木造2階建	延床面積 499.20	
	利用者数	6,175	6,293	5,989	5,963	5,612				
下早川地区公民館	回数	936	1,007	1,012	914	978	平成13年2月21日	木造平屋建	延床面積 988.50	
	利用者数	10,365	12,229	12,305	11,874	14,809				
上早川地区公民館	回数	230	471	238	254	260	昭和56年3月31日	鉄筋コンクリート造2階建	延床面積 531.20	
	利用者数	3,519	3,087	3,371	2,787	2,929				
大和川地区公民館	回数	963	587	681	842	763	平成19年5月21日	鉄骨造平屋建	延床面積 1,017.66	
	利用者数	13,567	18,427	16,055	16,032	13,705				
西海地区公民館	回数	267	359	460	509	447	昭和55年3月2日	鉄筋コンクリート造2階建	延床面積 576.03	
	利用者数	4,491	5,763	6,415	9,066	6,025				
糸魚川地区公民館	回数	2,872	3,318	3,495	3,700	3,781	平成27年4月1日	鉄筋コンクリート造、一部鉄骨鉄筋コンクリート造、地上3階建	延床面積 1,854.58	
	利用者数	33,822	39,892	40,792	40,618	38,396				
大野地区公民館	回数	543	552	609	609	591	昭和55年3月18日	鉄筋コンクリート造、一部鉄骨造・木造、地上2階建 (大会議室等:H25.3.31増築)	延床面積 760.54	
	利用者数	7,994	8,750	9,098	8,667	7,769				
根知地区公民館	回数	193	199	130	306	252	昭和52年11月25日	鉄筋コンクリート造2階建	延床面積 466.72	
	利用者数	2,662	3,540	1,748	4,130	3,368				
小滝地区公民館	回数	179	307	142	80	68	昭和59年3月26日	鉄筋コンクリート造2階建	延床面積 493.20	
	利用者数	5,943	5,621	3,474	1,546	1,126				
今井地区公民館	回数	564	602	567	532	506	平成15年11月17日	木造平屋建	延床面積 522.45	
	利用者数	4,558	5,135	4,870	4,160	4,319				
田沢地区公民館	回数	772	941	886	1,071	1,033	平成26年4月1日	木造平屋建	延床面積 211.53	
	利用者数	1,460	2,468	1,977	2,114	2,200				
青海地区公民館	回数	284	270	263	272	262	平成26年4月1日	鉄筋鉄骨造2階建(青海生涯学習センターに併設)	延床面積 2,667.78	
	利用者数	627	635	573	721	716				
歌外波地区公民館	回数	256	272	274	390	478	平成26年4月1日	木造2階建(歌支館に併設)	延床面積 381.47	
	利用者数	483	473	511	594	785				
市振地区公民館	回数	217	352	568	634	483	平成26年4月1日	木造平屋建(市振支館に併設)	延床面積 231.87	
	利用者数	689	940	945	1,133	889				

資料 生涯学習課  
文化振興課  
福祉事務所

100 スポーツ施設の利用者数

各年3月31日現在

(単位 回, 人, m<sup>2</sup>)

施設名	利用者数		開設年月	施設概要	面積 m <sup>2</sup>
	平成30年度	令和元年度			
総数	310,456	263,409			
美山陸上競技場	4,068	4,568	平 5. 7	三種公認, 全天候型8レーン(1周400m)	19,500
美山球場	4,235	4,310	昭 60. 8	野球場1面(両翼92m, センター120m), ハックスグリーン有り, 夜間照明	12,600
能生球場	2,924	3,092	昭 58. 8	野球場1面(両翼92m, センター116m), ハックスグリーン有り, 夜間照明	12,500
姫川運動広場	4,646	3,574	昭 58. 4	野球場4面(両翼90m, センター120m), 多目的広場	48,200
小滝運動広場	211	277	昭 57. 5	野球場1面(左翼80m, センター75m, 右翼60m), 夜間照明	9,528
下早川運動広場	2,076	1,595	昭 60. 5	野球場1面(左翼95m, センター105m, 右翼89m), 夜間照明	12,100
上早川運動広場	609	555	平 28. 4	多目的運動広場1面, 夜間照明	5,900
浦本運動広場	1,365	1,194	平 30. 4	多目的運動広場2面, 夜間照明	6,400
美山多目的グラウンド	1,599	1,724	平 元. 9	野球場1面(両翼70m, センター100m)	8,117
美山グラウンド・ゴルフ場	13,002	13,105	平 21. 1	8ホール×3コース	8,500
西海農村公園	3,990	3,121	平 3. 4	野球場1面(左翼85m, センター105m, 右翼80m), 夜間照明	6,880
多目的交流センター(グラウンド)	4,499	4,385	平 9. 4	運動場(ケートボール他)	4,130
合井運動広場	281	260	平 25. 4	野球場1面(左翼75m, センター90m, 右翼60m), 夜間照明	5,492
青海総合グラウンド	2,274	2,039	昭 46. 7	野球場1面, 夜間照明	10,110
能生B&G海洋センタープール	5,101	5,246	平 元. 4	25m×6コースプール, 幼児用プール, 夏期のみ営業	385
青海屋内水泳プール	35,735	29,659	平 元. 3	25m×6コースプール, オールシーズン温水プール	325
市民総合体育館	48,808	43,764	昭 57. 9	メイン競技場(バスケットボール2面他), サブ競技場, トレーニングルーム他	1,748
鳥が丘体育館	20,057	17,902	昭 55. 3	体育館(バスケットボール1面他)	744
西海コミュニティスポーツセンター	9,006	5,433	平 5. 4	体育館(バドミントン3面他)	473
南海海体育館	2,365	2,200	昭 58. 3	体育館(バレーボール1面他)	517
早川交流促進センター	2,959	3,169	平 9. 12	体育館(バスケットボール1面他)	578
多目的交流センター(アクアホール)	12,914	11,758	平 7. 12	体育館(バレーボール(人工芝)1面, バレーボール2面他)	702
姫川コミュニティスポーツセンター	5,952	6,783	平 21.10	体育館(バスケットボール1面他)	575
小滝地区小体育館	237	226	平 20. 3	体育館(バドミントン1面他)	323
田沢体育館	7,386	7,696	昭 57. 3	体育館(バドミントン3面他)	690
青海生涯学習センター体育室	20,022	20,204	昭 50.11	体育館(バドミントン4面他)	887
能生体育館	23,593	16,039	平 27. 9	体育館(バスケットボール2面他)	1,285
美山テニスコート	7,651	6,997	平 元. 9	砂入人工芝コート6面, 一部夜間照明	5,234
名引山テニスコート	1,611	1,741	平 15.10	砂入人工芝コート4面	2,880
能生テニスコート	408	314	昭 55. 4	砂入人工芝コート2面, 夜間照明	1,440
グリーンメッセ能生	3,879	4,031	平 12. 7	9ホール PAR30	
シャルマン火打スキー場	24,867	32,619	平 10.12	クワッドリフト1基, ペアリフト2基	
糸魚川シーサイドバレースキー場	29,520	-	平 10.12	クワッドリフト1基, ペアリフト4基	
美山キャンプ場	2,606	3,829	平 元. 7	テントサイト30基, フェイチャー広場, 炊事棟1	16,500

資料

生涯学習課

商工観光課

能生事務所

# ◆ 第16章 文化・観光

第1章 土地・ 気象
第2章 人口・ 世帯
第3章 農林業
第4章 水産業
第5章 事業所
第6章 鉱工業
第7章 商業
第8章 土木・ 建築
第9章 エネルギー・水
第10章 運輸・ 通信
第11章 労働・ 融資
第12章 市民生活
第13章 社会保 障・福祉
第14章 保健
第15章 教育
第16章 文化・ 観光
第17章 環境・災 害・事故
第18章 財政
第19章 選挙・ 市議会
第20章 市職員
その他

101 国・県・市指定文化財等の状況

各年3月31日現在

(単位 件)

区分	総数	有形文化財					
		建造物	彫刻	絵画	工芸品	書跡・典籍, 古文書, 歴 史資料	考古資料
平成27年度	153	8	39	2	11	22	5
平成28年度	153	8	39	2	11	22	5
平成29年度	152	8	39	2	10	22	5
平成30年度	155	9	39	2	10	22	5
令和元年度	157	9	39	2	10	23	6
国指定	25	3	2	-	-	-	-
県指定	18	-	7	-	2	-	3
市指定	106	6	30	2	8	23	3
国登録	8						
区分	無形文化財		民俗文化財		記念物		登録 文化財
	工芸技術	芸能	有形	無形	史跡	名勝・天然記 念物	
平成27年度	-	-	7	8	14	32	6
平成28年度	-	-	7	8	14	31	6
平成29年度	-	-	7	8	14	31	6
平成30年度	-	-	7	8	14	31	8
令和元年度	-	-	7	8	14	31	8
国指定	-	-	3	3	3	11	-
県指定	-	-	-	-	2	4	-
市指定	-	-	4	5	9	16	-
国登録							8

資料 文化振興課



102 国県指定文化財・国登録文化財

令和2年3月31日現在

	種別	名称	指定年月日	所有者	所在地
国 指 定	有形文化財 建造物	白山神社本殿	昭 33.5.14	白山神社	能生
		山口家住宅	昭 52.1.28	個人	下出
	彫刻	伊藤家住宅	平 30.12.25	個人	鬼舞
		木造十一面観音立像	大 12.3.28	宝伝寺 (水保・北山区)	水保
		木造聖観音立像	明 39.4.14	白山神社	能生
	民俗文化財 有形	能生白山神社の海上信仰資料	昭 62.3.3	白山神社	能生
		越後姫川谷のボッカ運搬用具 コレクション	平 16.2.6	塩の道資料保存会	山口
	無形	糸魚川木地屋の製作用具と製品コ レクション	平 18.3.15	木地屋会	大所
		根知山寺の延年	昭 55.1.28	日吉神社奉賛会	山寺
	記念物 史跡	糸魚川・能生の舞楽	〃	天津神社舞楽会 白山神社文化財保存会	一の宮・能生
青海の竹のからかい		昭 62.12.28	青海竹のからかい保存会	青海	
国 指 定	記念物 史跡	長者ク原遺跡	昭 46.5.27 (追昭60.5.14)	糸魚川市	一ノ宮
		寺地遺跡	昭 55.12.5	〃	寺地
	名勝	松本街道	平 14.3.19 (追平19.7.26)	〃	大野・根知地区
		おくのほそ道の風景地 親しらず	平 26.3.18 (追平28.10.3)	国 (糸魚川市)	市振
	天然記念物	能生白山神社社叢	昭 12.12.21	白山神社 (白山神社文化財保存会)	能生
		能生ヒメハルゼミ発生地	昭 17.10.14	〃	能生
	特別天然記念物	小滝川硬玉産地	昭 31.6.29	国・法人 (糸魚川市)	小滝
		青海川の硬玉産地及び硬玉岩塊	昭 32.2.22 (追平13.1.29)	国 (糸魚川市)	橋立ほか
		イヌワシ	昭 40.5.12	新潟県	西飛山
		オジロワシ	昭 45.1.23	〃	姫川流域
	ヤマネ	昭 50.6.26	〃	〃	
	白馬連山高山植物帯	昭 27.3.29	国	大所	
	ライチョウ	昭 30.2.15	新潟県	〃	
	カモシカ	〃	〃	〃	
県 指 定	有形文化財 彫刻	木造奴奈川姫神像	昭 29.2.10	天津神社	一の宮
		木造阿弥陀如来坐像、 木造十一面観音立像	〃	日光寺	日光寺
	工芸品	舞楽面	昭 56.3.27	天津神社	一の宮
		木造女神坐像	昭 56.3.27	〃	〃
	考古資料	木造泰澄大師坐像	昭 56.3.27	白山神社	能生
		銅造十一面観音立像	昭 56.3.27	〃	能生
	記念物 史跡	舞楽面	昭 56.3.27	〃	能生
		経王寺の梵鐘	昭 47.3.28	経王寺	能生
	記念物 史跡	梵鐘	昭 51.3.31	白山神社	能生
		天神山姫塚経塚出土品	昭 37.3.29	青海神社 (糸魚川市)	青海
記念物 史跡	寺地遺跡出土品	平 26.3.25	糸魚川市	青海ほか	
	田伏玉作遺跡出土品	令 2.3.27	糸魚川市	田伏	
名勝	相馬御風宅	昭 27.12.10	糸魚川市	大町	
	根知城跡	昭 63.3.25	根知城跡史跡保存会	根小屋・栗山	
天然記念物	親不知子不知	昭 37.3.29 (追昭49.3.30)	国 (糸魚川市)	市振	
	クモマツマキチョウ及びヒメギフチョ ウ生息地	昭 29.2.10	糸魚川市	小滝～大所	
天然記念物	真光寺の大イチョウ	昭 35.3.28	真光寺区	真光寺	
	杉之当の大スギとシナノキ	昭 50.3.29	白山神社 (杉之当区)	杉之当	
登録文化財	建造物	谷村家住宅主屋	平 11.2.17	個人	蓮台寺
		谷村家住宅土蔵	〃	〃	〃
	木地屋民俗資料館	平 14.9.3	糸魚川市	大所	
	旧高野寫真館(高野家住宅主屋)	平 21.8.7	個人	大町	
	岩崎家住宅主屋	平 27.8.4	個人	大和川	
	岩崎家住宅土蔵	平 27.8.4	個人	大和川	
	島道鉱泉主屋	平 31.3.29	個人	大島	
島道鉱泉離れ	平 31.3.29	個人	道島		

資料 文化振興課

(注) 所有者欄の( )は管理者。

### 103 観光客数の推移

各年3月31日現在

(単位 人, %)

区分	平成27年度		平成28年度		平成29年度		平成30年度		令和元年度	
		前年比		前年比		前年比		前年比		前年比
総 数	2,487,100	114.2	2,262,870	91.0	2,137,690	94.5	2,263,020	105.9	2,177,480	96.2
温 泉	242,150	105.8	236,290	97.6	225,370	95.4	218,010	96.7	187,990	86.2
自 然 景 観	90,090	104.2	80,860	89.8	73,330	90.7	80,110	109.2	88,870	110.9
名 所 旧 跡	29,430	117.5	43,860	149.0	48,390	110.3	45,290	93.6	54,780	121.0
文 化 施 設	476,830	262.3	408,950	85.8	376,190	92.0	463,680	123.3	435,470	93.9
産 業 観 光	1,084,590	109.1	1,006,630	92.8	935,570	92.9	986,160	105.4	971,320	98.5
ま つ り ・ ま い べ ん と	285,310	137.6	200,490	70.3	217,300	108.4	209,440	96.4	209,480	100.0
海 水 浴	145,930	135.8	154,790	106.1	137,680	88.9	136,520	99.2	123,780	90.7
ス キ ー	57,140	93.0	58,580	102.5	52,450	89.5	54,470	103.9	32,610	59.9
登山・ハイキング・ キ ャ ン プ	28,590	101.5	24,900	87.1	28,660	115.1	27,650	96.5	28,550	103.3
そ の 他	47,040	114.3	47,520	101.0	42,750	90.0	41,690	97.5	44,630	107.1

資料 商工観光課

# ◆ 第17章 環境・災害・事故

第1章 土地・ 気象
第2章 人口・ 世帯
第3章 農林業
第4章 水産業
第5章 事業所
第6章 鉱工業
第7章 商業
第8章 土木・ 建築
第9章 エネルギー・水
第10章 運輸・ 通信
第11章 労働・ 融資
第12章 市民生活
第13章 社会保 障・福祉
第14章 保健
第15章 教育
第16章 文化・ 観光
第17章 環境・災 害・事故
第18章 財政
第19章 選挙・ 市議会
第20章 市職員
その他

### 104 公害苦情受付状況

「公害苦情調査」による。

(単位 件)

区分	平成27年度	平成28年度	平成29年度	平成30年度	令和元年度
苦情総数(①+②)	28	16	18	20	22
①前年度繰越件数	-	-	-	-	-
②当該年度受付数	28	16	18	20	22
解決数	28	16	18	20	22
大気汚染					
苦情総数(①+②)	2	1	-	-	1
①前年度繰越件数	-	-	-	-	-
②当該年度受付数	2	1	-	-	1
解決数	2	1	-	-	1
水質汚濁					
苦情総数(①+②)	12	5	7	6	5
①前年度繰越件数	-	-	-	-	-
②当該年度受付数	12	5	7	6	5
解決数	12	5	7	6	5
騒音					
苦情総数(①+②)	2	1	2	6	3
①前年度繰越件数	-	-	-	-	-
②当該年度受付数	2	1	2	6	3
解決数	2	1	2	6	3
悪臭					
苦情総数(①+②)	7	1	6	8	11
①前年度繰越件数	-	-	-	-	-
②当該年度受付数	7	1	6	8	11
解決数	7	1	6	8	11
その他					
苦情総数(①+②)	5	8	3	-	2
①前年度繰越件数	-	-	-	-	-
②当該年度受付数	5	8	3	-	2
解決数	5	8	3	-	2

資料 環境生活課

### 105 ごみ処理状況

年度	合計(A) (t)	内訳(t)				資源化率 (B)/(A) (%)	1人1日当たり ごみ排出量 (g)
		可燃ごみ	不燃ごみ	資源ごみ(B)	廃乾電池 廃蛍光灯		
平成27年度	16,357	12,068	1,047	3,242	33	19.8	982
平成28年度	15,967	11,833	956	3,178	32	19.9	977
平成29年度	15,825	11,782	900	3,143	30	19.9	986
平成30年度	15,902	11,765	969	3,168	30	19.9	1,005
令和元年度	15,743	11,729	918	3,096	30	19.7	1,010

資料 環境生活課

(注) 1) 数値は、市民及び事業者から市が収集した一般廃棄物(ごみ)の量。

2) 1人1日当たりごみ排出量は、各年3月31日現在の住民基本台帳人口から算出。

### 106 し尿(生し尿投入量)処理状況

(単位 t)

年度	合計	能生地域	糸魚川地域	青海地域
平成27年度	2,525	152	2,095	278
平成28年度	1,983	147	1,590	246
平成29年度	1,998	201	1,590	207
平成30年度	1,748	142	1,416	190
令和元年度	1,636	137	1,344	155

資料 環境生活課

### 107 下水道処理状況

各年3月31日現在

(単位 人, ha, 戸, %)

年度	行政人口 1) (A)	処理区域 面積	処理区域 人口(B)	処理区域 戸数	水洗化 人口(C)	水洗化 戸数	普及率 2)(D)	水洗化率 3)(E)
平成27年度	44,769	1,364.1	36,363	14,098	34,841	13,342	81.2	95.8
平成28年度	43,961	1,366.4	35,799	14,135	34,509	13,498	81.4	96.4
平成29年度 4)	43,352	1,386.0	36,026	14,368	34,872	13,786	83.1	96.8
平成30年度	42,590	1,387.7	35,479	14,349	34,396	13,790	83.3	96.9
令和元年度	41,783	1,387.9	34,916	14,373	33,939	13,853	83.6	97.2

資料 ガス水道局

(注) 1) 住民基本台帳登録人口(外国人を含む。)

2) 普及率(D)=処理区域人口(B)／行政人口(A)×100

3) 水洗化率(E)=水洗化人口(C)／処理区域人口(B)×100

4) 平成29年4月1日付けで筒石地区漁業集落排水処理施設を統合。

### 108 集落排水処理状況

(1) 農業集落排水

各年3月31日現在

(単位 人, 戸, %)

年度	行政人口 1) (A)	処理区域 人口(B)	処理区域 戸数	水洗化 人口(C)	水洗化 戸数	普及率 2)(D)	水洗化率 3)(E)
平成27年度	44,769	1,697	672	1,584	621	3.8	93.3
平成28年度	43,961	1,668	668	1,591	629	3.8	95.4
平成29年度	43,352	1,645	679	1,568	640	3.8	95.3
平成30年度	42,590	1,605	668	1,533	631	3.8	95.5
令和元年度	41,783	1,592	671	1,519	634	3.8	95.4

資料 ガス水道局

(注) 1)、2)、3)下水道処理状況と同じ扱い。

(2) 漁業集落排水

各年3月31日現在

(単位 人, 戸, %)

年度	行政人口 1) (A)	処理区域 人口(B)	処理区域 戸数	水洗化 人口(C)	水洗化 戸数	普及率 2)(D)	水洗化率 3)(E)
平成27年度	44,769	1,440	550	1,345	500	3.2	93.4
平成28年度	43,961	1,385	538	1,305	493	3.2	94.2
平成29年度 4)	43,352	681	293	614	255	1.6	90.2
平成30年度	42,590	661	289	596	253	1.6	90.2
令和元年度	41,783	621	274	563	240	1.5	90.7

資料 ガス水道局

(注) 1)、2)、3)下水道処理状況と同じ扱い。

4) 平成29年4月1日付けで筒石地区漁業集落排水処理施設が公共下水道へ統合。

(3) 簡易排水

各年3月31日現在

(単位 人, 戸, %)

年度	行政人口 1) (A)	処理区域 人口(B)	処理区域 戸数	水洗化 人口(C)	水洗化 戸数	普及率 2)(D)	水洗化率 3)(E)
平成27年度	44,769	44	17	44	17	0.1	100.0
平成28年度	43,961	46	17	46	17	0.1	100.0
平成29年度	43,352	44	16	44	16	0.1	100.0
平成30年度	42,590	43	16	43	16	0.1	100.0
令和元年度	41,783	43	17	43	17	0.1	100.0

資料 ガス水道局

(注) 1)、2)、3)下水道処理状況と同じ扱い。

### 109 浄化槽設置状況

各年3月31日現在

(単位 人, 基, %)

年度	行政人口 1)	整備区域 人口	市設置型		個人設置型		合併処理浄化槽計		水洗化率 2)
			使用人口	基数	使用人口	基数	使用人口	基数	
平成27年度	44,769	5,145	1,686	577	1,308	405	2,994	982	58.2
平成28年度	43,961	4,975	1,730	598	1,204	400	2,934	998	59.0
平成29年度	43,352	4,857	1,767	612	1,130	367	2,897	979	59.6
平成30年度	42,590	4,695	r 1,830	r 671	r 1,119	r 300	r 2,949	r 971	r 62.8
令和元年度	41,783	4,495	1,866	684	1,116	299	2,982	983	66.3

資料 ガス水道局

(注) 1) 下水道処理状況と同じ扱い。

2) 水洗化率=合併処理浄化槽計使用人口／整備区域人口×100

110 災害の記録

災害名	7.11水害	6.25水害	蒲原沢土石流災害	ナホトカ号重油流出	8.16集中豪雨	24年豪雪	28年駅北大火	
発 生 年 月 日	H7.7.11	H8.6.25	H8.12.6	H9.1.2	H10.8.16	H24.1	H28.12.22	
被 災 地 区	市内全域	市内全域	蒲原沢(平岩)	寺地～徳合	市内全域	市内全域	大町・本町	
被害総額(千円)	78,894,059	483,545	-	15,914	453,450	-	1,077,246	
人的被害	(人)							
	死者	-	-	14	-	-	1	
	行方不明者	-	-	-	-	-	-	
	重軽傷者計	-	-	8	-	-	13	
建物被害	(棟)							
	住家全壊	13	-	-	-	-	全焼 120	
	半壊	4	-	-	-	-	半焼 5	
	一部破損	1	3	-	-	-	部分焼 22	
	床上浸水	45	-	-	-	3	(住家、非住家含む)	
	床下浸水	171	-	-	-	88		
	非住家計	4	-	-	-	27	25	
被害額	(千円)							
	公共文教施設	9,763	-	-	-	6,000	-	
	農林水産業施設	8,292,000	845	-	-	392,400	-	
	公共土木施設	70,454,486	479,000	-	-	55,000	-	
	その他公共施設	78,580	300	-	-	50	-	
	その他	農林業	9,530	-	-	-	-	-
		水産	49,700	-	-	-	-	-
商工		-	1,900	-	-	-	-	
その他		-	1,500	-	15,914	-	-	
災害救助法適用日	なし(県条例適用)	なし	なし	なし	なし	1.28～2.16 (県条例適用期間)	12.22～12.23	
対策本部設置期間	7.11～12.22	6.25～6.28	8.12.6～ 9.5.12	1.18～2.28 (能生～3.31)	-	2.1～3.23	28.12.22～ 29.6.29	

災害名	7.1大雨災害	29台風21号	R1台風19号	
発 生 年 月 日	H29.7.1	H29.10.22～23	R1.10.12～13	
被 災 地 区	能生川他市内全域	海川他市内全域	能生川・早川他市内全域	
被害総額(千円)	-	-	-	
人的被害	(人)			
	死者	-	-	
	行方不明者	-	-	
	重軽傷者計	1	-	
建物被害	(棟)			
	住家全壊	-	-	
	半壊	-	-	
	一部破損	-	-	
	床上浸水	-	-	
	床下浸水	1	11	
	非住家計	7	2	
被害額	(千円)			
	公共文教施設	-	-	
	農林水産業施設	-	-	
	公共土木施設	-	-	
	その他公共施設	-	-	
	その他	農林業	-	-
		水産	-	-
商工		-	-	
その他		-	-	
災害救助法適用日	なし	なし	10.12～10.13	
対策本部設置期間	7.1～7.4	10.23～10.25	10.12～10.15	

### 111 救急活動状況

「消防概況調査」による。

(単位 件)

年次	総数	火災	自然災害	水難	交通	労働災害
平成 27 年	1,923	12	-	13	188	18
平成 28 年	2,111	13	-	2	170	22
平成 29 年	2,168	5	-	9	183	17
平成 30 年	2,147	7	-	6	125	21
令和 元年	2,028	7	-	4	110	19
年次	運動競技	一般負傷	加害	自損行為	急病	その他
平成 27 年	3	333	7	19	1,139	191
平成 28 年	5	389	5	20	1,255	230
平成 29 年	6	391	5	15	1,321	216
平成 30 年	3	371	3	30	1,375	206
令和 元年	6	387	2	15	1,262	216

資料 消防本部

### 112 火災発生状況

(1) 被害別

各年12月31日現在。「消防概況調査」による。(単位 件, 人, m<sup>2</sup>, a, 千円)

年次	火災発生 件数	火災種別			死傷者数		焼損面積		損害額 1)		
		建物	林野	その他	死者	負傷者	建物床	林野	建物	林野	その他
平成27年	16	7	-	9	2	1	584.3	-	8,832	-	2,500
平成28年	8	6	1	1	-	19	30,837.5	50.0	1,137,312	-	17,440
平成29年	8	5	-	3	-	-	642.7	10.3	10,828	-	665
平成30年	6	4	-	2	-	2	219.0	6.0	8,254	-	-
令和元年	13	5	3	5	-	3	107.7	37.5	15,219	75	413

(注) 1)火災報告取扱要領の出火原因により分類

資料 消防本部

(2) 原因別

平成27年1月1日～令和元年12月31日。

(単位 件)

原因	件数	原因	件数	原因	件数
5 か 年 合 計	51	排 気 管	-	衝 突 の 火 花	-
た ば こ	1	電 気 機 器	1	取 灰	-
こ ん ろ	5	電 気 装 置	2	火 入 れ	2
か ま ど	-	電 灯・電 話 等 の 配 線	2	放 火	6
風 呂 か ま ど	-	内 燃 機 関	1	放 火 の 疑 い	3
炉	1	配 線 器 具	-	そ の 他	15
焼 却 炉	-	火 あ そ び	-	不 明・調 査 中	5
ス ト ー ブ	2	マ ッ チ・ラ イ タ ー	2		
こ た つ	-	た き 火	-		
ボ イ ラ ー	-	溶 接 機・切 断 機	1		
煙 突・煙 道	2	灯 火	-		

資料 消防本部

### 113 消防力の状況

各年4月1日現在。「消防防災・震災対策現況調査」による。

(単位 人, 台, 基, 箇所)

年次	消防 職員数	消防 団員数	消防ポンプ自動車					その他の車両			
			普通車	水槽付	はしご付	化学車	水槽車	その他	救急車	指揮車	救助工作車
平成30年	91	999	4	2	1	1	1	6	5	2	1
平成31年	91	1,008	4	2	1	1	1	7	5	2	1
令和2年	90	1,001	4	2	1	1	1	7	5	2	1

年次	小型動力 ポンプ付 積載車等	その他の ポンプ	水利設備			
			消火栓		防火 水槽	プール 井戸等
			地上式	地下式		
平成30年	75	6	542	157	346	24
平成31年	75	6	547	157	349	24
令和2年	75	6	551	156	350	23

資料 消防本部

### 114 交通事故発生状況

(単位 件, 人)

年次	発生件数	死傷者数			事故1件当り 死傷者数 1)
		総数	死者数	傷者数	
平成27年	(A) 72	(B) 86	2	84	1.19
平成28年	53	69	5	64	1.30
平成29年	49	78	5	73	1.59
平成30年	47	63	2	61	1.34
令和元年	38	56	3	53	1.47

資料 新潟県警察本部

環境生活課

(注) 1) 事故1件当たり死傷者数 (C)=(B)÷(A)

2) 発生件数に物損事故は含まない。



# ◆ 第18章 財政

第1章 土地・ 気象
第2章 人口・ 世帯
第3章 農林業
第4章 水産業
第5章 事業所
第6章 鉱工業
第7章 商業
第8章 土木・ 建築
第9章 エネルギー・水
第10章 運輸・ 通信
第11章 労働・ 融資
第12章 市民生活
第13章 社会保 障・福祉
第14章 保健
第15章 教育
第16章 文化・ 観光
第17章 環境・災 害・事故
<b>第18章 財政</b>
第19章 選挙・ 市議会
第20章 市職員
その他

115 年度別普通会計歳入決算額

(単位 千円, %)

区分	平成30年度		令和元年度		
	金額	構成比	金額	構成比	対前年比
合計	30,221,958	100.0	32,628,537	100.0	8.0
市 税	7,210,069	23.9	7,101,705	21.8	△ 1.5
地方譲与税	224,466	0.7	240,091	0.7	7.0
利子割交付金	7,797	0.0	3,540	0.0	△ 54.6
配当割交付金	15,524	0.1	18,075	0.1	16.4
株式等譲渡所得割交付金	11,955	0.0	9,747	0.0	△ 18.5
地方消費税交付金	826,370	2.7	796,628	2.4	△ 3.6
ゴルフ場利用税交付金	6,850	0.0	7,328	0.0	7.0
自動車取得税交付金	57,862	0.2	29,187	0.1	△ 49.6
環境性能割交付金	—	—	7,753	0.0	皆増
地方特例交付金	21,681	0.1	112,115	0.4	417.1
地方交付税	8,338,559	27.6	8,164,916	25.0	△ 2.1
交通安全対策特別交付金	4,375	0.0	4,298	0.0	△ 1.8
分担金及び負担金	259,491	0.9	217,929	0.7	△ 16.0
使用料	428,336	1.4	379,400	1.2	△ 11.4
手数料	62,214	0.2	60,533	0.2	△ 2.7
国庫支出金	3,085,325	10.2	3,618,389	11.1	17.3
県支出金	2,312,154	7.7	2,133,646	6.5	△ 7.7
財産収入	134,785	0.4	136,745	0.4	1.5
寄附金	51,137	0.2	39,647	0.1	△ 22.5
繰入金	835,797	2.8	732,565	2.3	△ 12.4
繰越金	1,593,315	5.3	1,336,510	4.1	△ 16.1
諸収入	948,396	3.1	714,790	2.2	△ 24.6
市債	3,785,500	12.5	6,763,000	20.7	78.7

資料 財政課

(注) この表は総務省でまとめる地方財政状況調査の数値である。

116 年度別普通会計歳出決算額

(単位 千円, %)

区分	平成30年度		令和元年度		
	金額	構成比	金額	構成比	対前年比
合計	28,885,448	100.0	30,971,710	100.0	7.2
議会費	181,730	0.6	178,568	0.6	△ 1.7
総務費	3,230,730	11.2	2,779,564	9.0	△ 14.0
民生費	5,953,048	20.6	5,947,008	19.2	△ 0.1
衛生費	3,247,562	11.2	8,069,286	26.1	148.5
労働費	220,938	0.8	190,404	0.6	△ 13.8
農林水産業費	1,535,132	5.3	1,414,884	4.6	△ 7.8
商工費	1,132,584	3.9	1,133,679	3.7	0.1
土木費	4,395,646	15.2	2,980,602	9.6	△ 32.2
消防費	1,291,843	4.5	1,094,673	3.4	△ 15.3
教育費	2,323,903	8.1	2,306,431	7.4	△ 0.8
災害復旧費	1,113,299	3.9	792,187	2.6	△ 28.8
公債費	4,258,403	14.7	4,083,824	13.2	△ 4.1
諸支出金	630	0.0	600	0.0	△ 4.8

資料 財政課

(注) この表は総務省でまとめる地方財政状況調査の数値である。

## 117 性質別歳出の推移

(単位 千円, %)

区分	平成30年度		令和元年度		
	金額	構成比	金額	構成比	対前年比
総数	28,885,448	100.0	30,971,710	100.0	7.2
消費的経費	15,189,360	52.6	14,884,930	48.0	△ 2.0
人件費	3,873,533	13.4	3,727,852	12.0	△ 3.8
物件費	4,553,617	15.8	4,784,941	15.5	5.1
維持補修費	949,937	3.3	696,160	2.2	△ 26.7
扶助費	2,873,709	10.0	2,912,802	9.4	1.4
補助費等	2,938,564	10.1	2,763,175	8.9	△ 6.0
投資的経費	6,409,731	22.2	9,359,433	30.2	46.0
普通建設事業費	5,296,432	18.3	8,567,246	27.7	61.8
災害復旧事業費	1,113,299	3.9	792,187	2.5	△ 28.8
公債費	4,258,403	14.7	4,083,824	13.2	△ 4.1
積立金	463,006	1.6	171,553	0.6	△ 62.9
投資及び出資金・貸付金	660,903	2.3	529,469	1.7	△ 19.9
繰出金	1,904,045	6.6	1,942,501	6.3	2.0

(注) この表は総務省でまとめる地方財政状況調査の数値である。

資料 財政課

## 118 年度別一般会計、特別会計及び企業会計決算額

(単位 千円, %)

区分	種類	平成30年度	令和元年度	
		金額	金額	対前年比
一般会計	歳入	30,219,866	32,817,497	8.6
	歳出	28,889,067	31,168,698	7.9
特別会計総額	歳入	12,726,141	12,591,227	△ 1.1
	歳出	11,962,592	11,679,372	△ 2.4
国民健康保険事業	歳入	4,685,475	4,584,856	△ 2.1
	歳出	4,093,334	3,875,557	△ 5.3
国民健康保険診療所	歳入	165,920	208,324	25.6
	歳出	165,920	208,324	25.6
後期高齢者医療	歳入	1,187,993	1,158,598	△ 2.5
	歳出	1,187,626	1,148,761	△ 3.3
介護保険事業	歳入	5,883,020	5,872,166	△ 0.2
	歳出	5,717,690	5,687,475	△ 0.5
有線テレビ事業	歳入	74,773	76,261	2.0
	歳出	69,407	68,727	△ 1.0
学校給食	歳入	179,459	160,639	△ 10.5
	歳出	179,114	160,145	△ 10.6
集合支払	歳入	549,501	530,383	△ 3.5
	歳出	549,501	530,383	△ 3.5
企業会計総額	収入	6,640,989	6,937,859	4.5
	支出	7,638,548	8,106,336	6.1
ガス事業	収入	1,199,178	1,307,437	9.0
	支出	1,284,096	1,543,329	20.2
水道事業	収入	709,897	702,448	△ 1.0
	支出	932,563	954,063	2.3
簡易水道事業	収入	989,968	882,718	△ 10.8
	支出	1,044,520	947,140	△ 9.3
下水道事業	収入	3,741,946	4,045,256	8.1
	支出	4,377,369	4,661,804	6.5

資料 財政課

## 119 財政状況

(単位 千円, %)

区分	平成30年度	令和元年度
歳入総額	30,221,958	32,628,537
一般財源	19,720,040	19,130,666
特定財源	10,501,918	13,497,871
歳出総額	28,885,448	30,971,710
経常的経費	18,745,553	18,389,285
臨時的経費	10,139,895	12,582,425
標準財政規模	15,898,603	15,732,490
基準財政需要額 (A)	13,206,858	13,286,574
基準財政収入額 (B)	6,130,860	6,261,959
普通交付税額	7,295,623	7,112,928
基準財政収入比率 (B/A)	0.46	0.47
財政力指数	0.465	0.466
経常収支比率	93.8	94.6
財政健全化判断比率		
実質赤字比率	-	-
連結実質赤字比率	-	-
実質公債費比率	12.8	12.2
将来負担比率	86.0	93.9

資料 財政課

(注) この表は総務省でまとめる地方財政状況調査の数値である。

## 120 市税収入

(単位 千円)

区分	平成29年度	平成30年度	令和元年度
総額	7,173,055	7,210,069	7,101,705
市民税	2,157,730	2,338,605	2,289,313
固定資産税	4,338,397	4,201,026	4,135,855
軽自動車税	134,887	137,917	143,445
市たばこ税	280,922	278,011	279,212
鉦産税	9,720	9,290	9,303
入湯税	30,034	29,857	28,049
都市計画税	221,365	215,363	216,528

資料 市民課

(注) この表は各年度における収入済みの税額である。

## 121 公有財産

各年3月31日現在

(単位 m<sup>2</sup>)

区分	平成30年度				令和元年度			
	土地	建物面積			土地	建物面積		
		計	木造	非木造		計	木造	非木造
総数	31,910,305	309,829	38,405	271,424	31,906,514	316,647	38,319	278,328
行政財産	8,281,200	299,167	36,699	262,468	8,274,721	304,222	36,117	268,105
公用財産	52,668	23,931	4,311	19,620	53,491	24,004	4,389	19,615
公共用財産	8,228,532	275,236	32,388	242,848	8,221,230	280,218	31,728	248,490
普通財産	23,629,105	10,662	1,706	8,956	23,631,793	12,425	2,202	10,223

資料 財政課

# ◆ 第19章 選挙・市議会

第1章 土地・ 気象
第2章 人口・ 世帯
第3章 農林業
第4章 水産業
第5章 事業所
第6章 鉱工業
第7章 商業
第8章 土木・ 建築
第9章 エネルギー・水
第10章 運輸・ 通信
第11章 労働・ 融資
第12章 市民生活
第13章 社会保 障・福祉
第14章 保健
第15章 教育
第16章 文化・ 観光
第17章 環境・災 害・事故
第18章 財政
第19章 選挙・ 市議会
第20章 市職員
その他

## 122 選挙人名簿登録者数

(単位 人)

年次, 地域	永久選挙人名簿 (6月1日現在)		
	総数	男	女
平成 28 年	37,867	18,260	19,607
平成 29 年	38,156	18,452	19,704
平成 30 年	37,623	18,228	19,395
令和 元年	37,062	17,995	19,067
令和 2 年	36,416	17,666	18,750
能生地域	7,110	3,470	3,640
糸魚川地域	22,464	10,941	11,523
青海地域	6,842	3,255	3,587

資料 選挙管理委員会

## 123 各種選挙の結果

(単位 人, %)

選挙名	選挙期日	当日有権者数(人)			投票者数(人)			投票率(%)		
		総数	男	女	総数	男	女	総数	男	女
衆議院議員 (小選挙区) (第6区) (比例代表)	平 29.10.22	37,861	18,313	19,548	26,412	13,043	13,369	69.76	71.22	68.39
	平 29.10.22	37,861	18,313	19,548	26,408	13,043	13,365	69.75	71.22	68.37
参議院議員 (選挙区) (比例代表)	令元. 7. 21	37,015	17,957	19,058	24,096	11,970	12,126	65.10	66.66	63.63
	令元. 7. 21	37,015	17,957	19,058	24,099	11,971	12,128	65.11	66.66	63.64
新潟県知事	平30. 6. 10	37,166	17,988	19,178	24,575	12,104	12,471	66.12	67.29	65.03
新潟県議会議員	平 31. 4. 7	37,176	18,040	19,136	( 無 投 票 )					
糸魚川市長	平 29. 4. 16	37,766	18,249	19,517	27,205	13,229	13,976	72.04	72.49	71.61
糸魚川市議会議員	平 29. 4. 16	37,766	18,249	19,517	27,200	13,229	13,971	72.02	72.49	71.58

資料 選挙管理委員会

## 124 議員数

令和2年5月1日現在

(単位 人)

条例定数	(条例適用年月日)	現員数
20	(平 25.4.14)	19

資料 議会事務局

## 125 委員会

令和2年5月1日現在

(単位 人)

常任委員会			特別委員会			議会運営委員会
設置数	名称	定数	設置数	名称	定数	定数
3	総務文教	7	2	糸魚川市駅北復興まちづくり調査	8	7
	建設産業	7		行財政調査	8	
	市民厚生	6				

資料 議会事務局

## 126 議会

区分	平成27年	平成28年	平成29年	平成30年	令和元年
回数(回)	5	4	7	4	5
定例会	4	4	4	4	4
臨時会	1	-	3	-	1
会期日数(日)	158	175	167	150	159
定例会	89	90	85	90	90
臨時会	1	-	3	-	1
常任委員会	29	35	29	30	22
特別委員会	20	18	22	13	19
議会運営委員会	15	22	17	14	18
全員協議会	1	9	6	-	2
委員会協議会	3	1	5	3	7
提出議案(件)	133	148	169	109	143
条例案	57	55	32	39	70
予算案	30	36	41	30	25
同意案	1	1	26	3	4
認定案	13	14	14	13	12
その他議決案	22	35	44	14	22
承認案	6	4	6	6	6
予算	2	1	2	3	2
条例	4	3	4	3	4
契約・その他	-	-	-	-	-
諮問案	4	3	6	4	4
議員提出案件(件)	14	12	14	5	12
条例案	1	1	1	-	-
会議規則案	1	-	-	-	-
意見書案	7	7	4	5	6
決議案	-	3	2	-	1
特別委員会設置案	2	1	3	-	2
選挙及び推薦	3	-	4	-	3

資料 議会事務局





# ◆ 第20章 市職員

第1章 土地・ 気象
第2章 人口・ 世帯
第3章 農林業
第4章 水産業
第5章 事業所
第6章 鉱工業
第7章 商業
第8章 土木・ 建築
第9章 エネルギー・水
第10章 運輸・ 通信
第11章 労働・ 融資
第12章 市民生活
第13章 社会保 障・福祉
第14章 保健
第15章 教育
第16章 文化・ 観光
第17章 環境・災 害・事故
第18章 財政
第19章 選挙・ 市議会
第20章 市職員
その他

127 行政組織機構図

令和2年4月1日現在

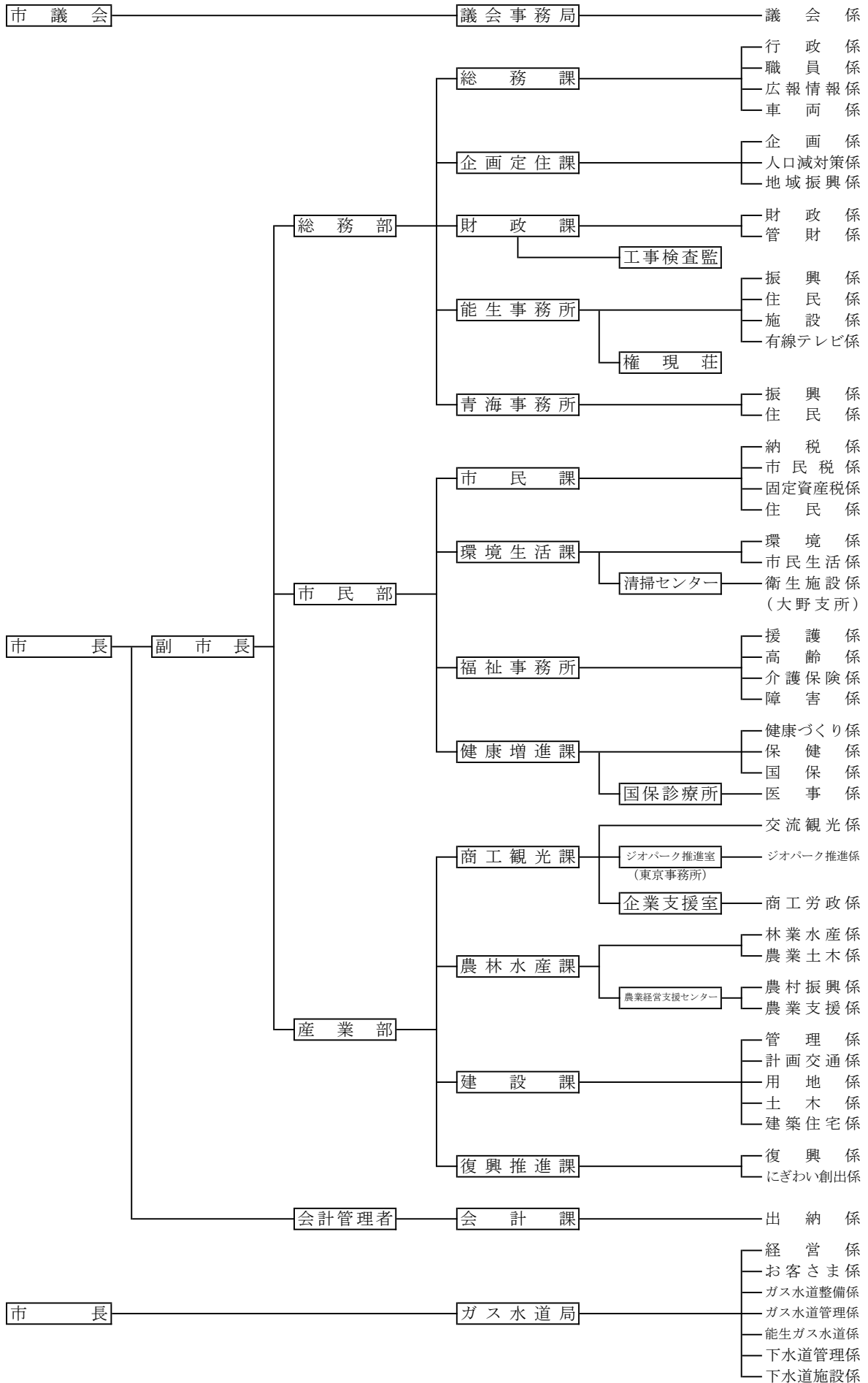

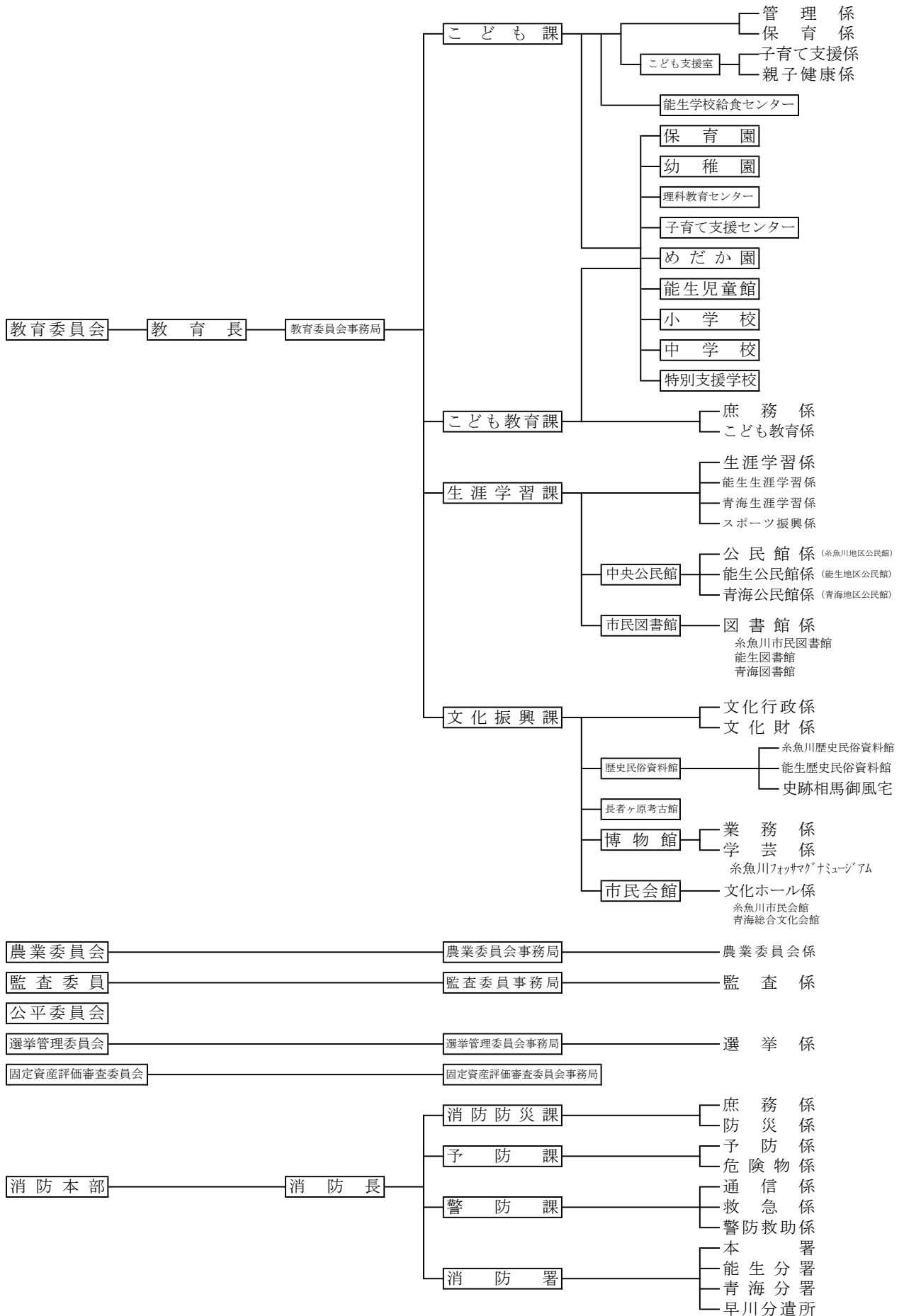

## 128 市職員数

### (1) 部署別・男女別職員数

令和2年4月1日現在

(単位 人)

区 分	総数	男女別		区 分	総数	男女別	
		男	女			男	女
合 計	508	340	168	教 育 委 員 会 事 務 局	118	43	75
議 会 事 務 局	5	5	-	こ じ ゃ ん 課	20	6	14
議 務 部	78	62	16	小 学 校	3	1	2
総 務 課	23	19	4	中 学 校	5	4	1
財 政 課	12	9	3	保 育 園	40	2	38
企 画 定 住 課	14	12	2	幼 稚 園	9	-	9
能 生 事 務 所	18	13	5	子 育 て 支 援 セ ン タ ー	1	-	1
青 海 事 務 所	10	8	2	め だ か 園	1	-	1
市 民 部	88	47	41	こ じ ゃ ん 教 育 課	7	5	2
市 民 課	27	16	11	生 涯 学 習 課	14	11	3
環 境 生 活 課	10	7	3	市 民 函 書 館	2	1	1
清 掃 セ ン タ ー	2	2	-	文 化 振 興 課	7	5	2
福 祉 事 務 所	25	13	12	博 物 館	6	5	1
健 康 増 進 課	20	7	13	市 民 会 館	2	2	-
国 保 診 療 所	3	1	2	消 防 本 部	90	88	2
産 業 部	81	59	22	消 防 防 災 課	9	7	2
商 工 観 光 課	8	6	2	予 防 課	3	3	-
ジ オ パ ー ク 推 進 室	5	3	2	警 防 課	2	2	-
企 業 支 援 室	5	3	2	糸 魚 川 市 消 防 署	40	40	-
農 林 水 産 課	15	11	4	能 生 分 署	13	13	-
農 業 経 営 支 援 セ ン タ ー	7	4	3	青 海 分 署	13	13	-
建 設 課	34	27	7	早 川 分 遣 所	9	9	-
復 興 推 進 課	6	4	2	農 業 委 員 会 事 務 局	3	2	1
会 計 課	4	3	1	監 査 委 員 事 務 局	3	2	1
ガ ス 水 道 局	37	28	9	選 挙 管 理 委 員 会	1	1	-

資料 総務課

(注) 1) 特別職、派遣受入職員、短時間再任用職員及び会計年度任用職員を除く。

2) 総務部、市民部、産業部には部長を、教育委員会事務局には教育次長を、消防本部には消防長をそれぞれ含む。

### (2) 年度別職員数の推移

各年4月1日現在

(単位 人)

年 度	総数	男	女
平成28年度	538	368	170
平成29年度	534	366	168
平成30年度	525	356	169
平成31年度	514	345	169
令和2年度	508	340	168

資料 総務課

(注) 特別職、派遣受入職員、短時間再任用職員及び臨時職員(令和2年から会計年度任用職員)を除く。

平成27年度、平成30年度、令和2年度は、再任用職員(1人)を含む。

平成29年度は、再任用職員(6人)を含む。

# ◆ その他

第1章 土地・ 気象
第2章 人口・ 世帯
第3章 農林業
第4章 水産業
第5章 事業所
第6章 鉱工業
第7章 商業
第8章 土木・ 建築
第9章 エネルギー・水
第10章 運輸・ 通信
第11章 労働・ 融資
第12章 市民生活
第13章 社会保 障・福祉
第14章 保健
第15章 教育
第16章 文化・ 観光
第17章 環境・災 害・事故
第18章 財政
第19章 選挙・ 市議会
第20章 市職員

その他

129 地域指定

令和2年4月1日現在

根拠法令等		指定地域の名称		指定区域		指定又は許可年月日	
過疎地域自立促進特別措置法		過疎地域		糸魚川市		平成17.3.19	
低開発地域工業開発促進法		糸魚川		糸魚川市		昭和38.10.21	
農村地域工業等導入促進法		能生工業導入地区	能生	28,132m <sup>2</sup>	昭和47.3		
			小見	17,845m <sup>2</sup>	平成元.4		
		大野工業等導入地区	大野	93,188m <sup>2</sup>	昭和51.3		
			青海工業導入地区	須沢	97,644m <sup>2</sup>	昭和49.12	
		田海川原	149,360m <sup>2</sup>	昭和49.12			
山村振興法		振興山村	能生谷・木浦		昭和43.12.28		
			根知・小滝・上早川		昭和45.12.24		
			歌外波・市振・上路		昭和48.3.5		
農業振興地域の整備に関する法律	農業振興地域	能生地域	農業振興地域面積 10,279.00ha		昭和47.10.19		
			農用地区域面積 1,800.25ha				
		糸魚川地域	農業振興地域面積 21,160.00ha		昭和46.10.4(指定)		
			農用地区域面積 2,244.01ha		昭和49.1.16(認可)		
青海地域	農業振興地域面積 1,588.00ha		昭和48.7.18				
	農用地区域面積 107.82ha						
特定農山村地域における農林業等の活性化のための基盤整備の促進に関する法律		特定農山村地域		糸魚川市		平成5.9.28	
漁港漁場整備法		漁港区域	鬼舞漁港 (第一種)		昭和27.1.12		
			大和川漁港 (第一種)		昭和27.11.10		
			親不知漁港 (第一種)		昭和52.1.20		
			筒石漁港 (第二種)		昭和26.7.28		
			浦本漁港 (第二種)		昭和27.1.12		
			市振漁港 (第二種)		昭和27.11.10		
			能生漁港 (第三種)		昭和26.7.28		
積雪寒冷特別地域における道路交通の確保に関する特別措置法	積雪寒冷特別地域	能生地域	51路線	46.6km	平成25.11.12		
		糸魚川地域	97路線	83.6km	平成25.11.12		
		青海地域	23路線	20.0km	平成25.11.12		
豪雪地帯対策特別措置法		特別豪雪地帯		糸魚川市		平成17.3.19	
辺地に係る公共的施設の総合整備のための財政上の特別措置等に関する法律		辺地	徳合辺地 2.50km <sup>2</sup>		平成31.3.25		
			仙納辺地 3.50km <sup>2</sup>				
			大洞辺地 2.70km <sup>2</sup>				
			西飛山辺地 9.20km <sup>2</sup>				
			高倉辺地 2.10km <sup>2</sup>				
			小滝・平岩辺地 29.40km <sup>2</sup>				
			来海沢辺地 4.40km <sup>2</sup>				
			山口辺地 7.22km <sup>2</sup>			令和2.3.23	
			外波・上路辺地 13.87km <sup>2</sup>			令和2.3.23	
			玉ノ木・市振辺地 1.15km <sup>2</sup>			令和2.3.23	
			地すべり等防止法	農林水産省構造改善局 国土交通省 林野庁 農林水産省構造改善局 国土交通省 林野庁 国土交通省 林野庁		地すべり防止区域	能生地域
33区域	1,351.36ha	昭和34.2.24～					
23区域	2,076.25ha	昭和34.11.11～					
糸魚川地域	17区域	1,578.28ha			昭和35.4.11～		
	24区域	1,783.86ha			昭和34.4.7～		
	27区域	3,954.05ha			昭和32.12.2～		
青海地域	3区域	32.85ha			昭和61.2.19～		
	8区域	1,332.04ha			昭和37.8.4～		
砂防法		砂防指定地		97箇所		2,597.43ha	昭和10.11.21～
急傾斜地の崩壊による災害の防止に関する法律	急傾斜地崩壊危険区域	能生地域	6区域	4.29ha	昭和53.5.16～		
		糸魚川地域	10区域	20.82ha	昭和48.3.30～		
		青海地域	12区域	24.73ha	昭和47.12.8～		

129 地域指定(つづき)

令和2年4月1日現在

根拠法令等	指定地域の名称	指定区域	指定又は許可年月日		
海岸法	海岸保全区域	能生地域	7,545m	昭和33.5.31	
		糸魚川・能生地域	2,940m	昭和33.5.31	
		糸魚川地域	5,408.0m	昭和33.5.31	
		青海地域	8,926.2m	昭和33.12.16	
都市計画法	都市計画区域	約	9,529ha	平成19.10.30	
	用途地域	約	1,049ha	平成25.4.1	
	臨港地区	約	32.1ha	平成21.3.31	
	準防火地域	約	88ha	平成19.10.30	
	公共下水道	糸魚川処理区	約	817ha	平成27.3.17
		青海処理区	約	321ha	平成26.12.24
		特定環境保全公共下水道	能生処理区	約	220ha
下水道法	公共下水道	糸魚川処理区	約	868ha	平成31.3.25
		青海処理区	約	351ha	平成31.3.25
	特定環境保全公共下水道	能生処理区	約	323ha	平成30.10.23
		磯部処理区	約	52ha	平成31.3.25
港湾法	港湾区域	姫川港(横町～青海川右岸)		昭和40.8.27	
港則法	港域	姫川港(横町～姫川右岸)		平成21.8.20	
森林法	保安林		17,044ha		
自然公園法	中部山岳国立公園	糸魚川市分	8,061ha	昭和9.12.4	
	妙高戸隠連山国立公園	糸魚川市分	5,275ha	平成27.3.27	
新潟県立自然公園条例	久比岐県立自然公園	糸魚川市分	18ha	昭和34.3.24	
	白馬山麓県立自然公園		5,040ha	昭和34.3.24	
	親不知子不知県立自然公園		305ha	昭和42.4.11	
新潟県自然環境保全条例	自然環境保全地域	鉾ヶ岳・権現岳	598.59ha	昭和49.7.9	
		マイコミ平	86.71ha	昭和59.3.30	
		金山谷	4.75ha	昭和63.8.9	
	緑地環境保全地域	秋葉神社	0.82ha	昭和59.3.30	
		不動山	6.60ha	昭和61.3.25	
文化財保護法	国指定文化財	市内各所		昭和25.5.30～	
新潟県文化財保護条例	県指定文化財	市内各所		昭和27.7.1～	
鳥獣の保護及び管理並びに狩猟の適正化に関する法律	鳥獣保護区	妙高山(妙高市含む)	13,846ha	平成26.11.1	
		放山(上越市含む)	2,785ha	平成19.11.1	
		能生	413ha	平成25.11.1	
		月不見の池	180ha	平成26.11.1	
		鉾ヶ岳	1,265ha	平成19.11.1	
		小滝	560ha	平成27.11.1	
		白馬蓮華	7,875ha	平成22.11.1	
		休猟区	田麦平	1,057ha	平成25.10.15
	騒音規制法	指定地域	能生地域	能生地区	平成20.4.1
糸魚川地域			糸魚川地区、大和川地区	昭和47.4.1	
青海地域			須沢地区～大沢地区	昭和48.4.1	
振動規制法	指定地域	能生地域	能生地区	平成20.4.1	
		糸魚川地域	糸魚川地区、大和川地区	昭和53.4.1	
		青海地域	須沢地区～大沢地区	昭和54.4.1	
悪臭防止法	規制地域	能生地域	能生地区	平成20.4.1	
		糸魚川地域	糸魚川地区、大和川地区、西海地区	昭和49.7.1	
		青海地域	須沢地区～大沢地区	昭和50.7.1	

## 130 歴史年表

年号	年	月	できごと
昭和	29	6	1町8村が合併して糸魚川市が誕生、10月に今井村の一部を編入
	29	10	青海町、上路村、市振村、歌外波村、今井村の一部が合併して青海町が誕生
	29	10	磯部村、能生町、能生谷村、木浦村が合併して能生町が誕生
	31	6	「小滝川硬玉産地」が国天然記念物に指定
	32	2	「橋立ヒスイ峡」が国重要文化財に指定
	32	8	大糸線全線が開通
	33	5	糸魚川市新庁舎が大町に完成
	36	4	県立糸魚川商工高等学校が開校
	36	4	青海町消防署が完成
	36		都市ガス事業を創設
	38	3	小泊地すべり災害発生で災害救助法を適用
	38	7	青海町役場新庁舎が完成
	38	12	大所に宝生スキー場がオープン(昭和51年まで営業)
	39	10	東京五輪、市内を聖火リレー
	40	2	国道8号「子不知トンネル」が開通
	40	9	台風24号の集中豪雨で災害救助法を適用
	40	10	北陸線富山～糸魚川間の複線電化が完成
	41	10	国道8号「天陰トンネル」が開通
	42	5	須沢地内に「ごみ処理場」が完成
	42	5	糸魚川市外2町衛生施設組合の衛生センターが操業を開始
	42	6	能生町学校給食センターが完成
	44	4	姫川水系が1級河川に指定
	44	4	糸魚川市・青海町衛生管理組合「火葬場」が完成
	44	8,9	集中豪雨で災害救助法を適用
	44	10	北陸線糸魚川～直江津間の複線電化が完成
	47	7	国道8号「能生バイパス」が開通
	47	8	糸魚川商工高校が夏の甲子園野球大会へ初出場
	47	9	糸魚川高校が平牛へ移転
	48	9	姫川港が開港
	48	12	国道8号「糸魚川バイパス」が開通
	49	11	糸魚川市民会館が開館
	50	9	国道8号「糸魚川バイパス」の4車線化
	50	11	能生町役場新庁舎が完成
	50	11	青海町民会館が開館
	51	4	糸魚川地域消防事務組合が発足
	51	10	国道8号線「歌洋上バイパス」が開通
	52	2	52豪雪で災害救助法を適用
	54	4	能生町火葬場が完成
	55	4	糸魚川小学校を分離し、糸魚川東小学校を新設
	55	4	能生町国保診療所移転新築が完成
55	12	シーサイドバレースキー場の利用を開始	
56	4	糸魚川市保健センターが完成	
57	4	糸魚川市初の特別養護老人ホーム「みやまの里」入所を開始	
57	5	相馬御風生誕百周年記念事業	
58	8	北海道三石町(現:新ひだか市)と能生町が友好都市交流を開始	
59	2	59豪雪で災害救助法を適用	
59	8	塩尻市と糸魚川市が姉妹都市を提携	
60	1	60豪雪で災害救助法を適用	
60	2	玉ノ木地区で土砂崩れが発生し災害救助法を適用	
60	8	長野県山形村と青海町が姉妹町村を提携	



130 歴史年表(つづき)

年号	年	月	で き ご と
昭和	61	1	61豪雪で災害救助法を適用
	61	1	柵口なだれ災害で災害救助法を適用
	61	11	大糸線「姫川駅」が新設開業
	62	5	姫川病院が開院
	62	8	柵口温泉 権現荘の利用を開始
	62	11	国道148号「根小屋バイパス」が開通
	63	7	北陸自動車道全線が開通
平成	63	7	親不知ピアパークの利用を開始
	1	6	能生観光物産センター「マリンドリーム能生」が完成
	2	3	糸魚川市・青海町・能生町の各農業協同組合が合併し、ひすい農業協同組合を発足
	2	8	能生マリンホールが完成
	3	12	糸魚川総合病院が新築移転
	4	4	能生町有線テレビジョンが開局
	5	2	糸魚川・能生町森林組合が合併し、ぬながわ森林組合を発足
	5	4	特別養護老人ホーム「おおさわの里」入所を開始
	5	4	能生水産高等学校が海洋高等学校と改称
	5	10	北陸新幹線(糸魚川～魚津間)起工式
	6	4	フォッサマグナミュージアムの利用を開始
	6	9	糸魚川市新庁舎が一の宮に完成
	6	11	国道148号「平岩バイパス」が開通
	7	7	7. 11水害で県災害救助条例を適用
	8	4	青海町総合文化会館「きらら青海」が開館
	8	12	蒲原沢土石流災害
	9	1	ナホトカ号重油流出災害
	9	4	糸魚川地域広域行政組合が発足
	9	4	タウンセンター「ヒスイ王国館」が開館
	9	5	ビーチホールまがたまが開館
	9	11	大糸線が被災から復旧
	10	12	シャルマン火打スキー場の利用を開始
	11	4	須沢臨海公園の利用を開始
	11	4	精神障害者通所施設「好望こまくさ」が開設
	11	4	障害者社会参加促進センター「ささゆり」が開設
	11	7	知的障害者更生施設「メモリアルホームみずほ」が開設
	11	12	身体障害者療護施設「エスポアールはやかわ」の入所を開始
	12	4	糸魚川商工高等学校が糸魚川白嶺高校と改称
	12	10	北陸自動車道完全4車線化が完成
	13	4	青海町総合福祉会館「ふれあい」の利用を開始
	15	7	糸魚川市・能生町・青海町合併法定協議会を設置
16	3	糸魚川地域消防防災センターが完成	
17	3	<b>糸魚川市・能生町・青海町が合併して新「糸魚川市」誕生</b>	
18	4	こころの総合ケアセンターの利用を開始	
19	3	青海事務所新庁舎が完成	
19	6	姫川病院が開院	
20	3	糸魚川市民憲章、市の木・花・鳥・石を制定	
20	11	糸魚川産ササユリの種が宇宙へ	
20	12	日本ジオパークに認定	
21	4	糸魚川市消防団が発足	
21	8	姫川港が関税法による開港を指定	
21	8	日本初の世界ジオパークに認定	
21	10	トキめき新潟国体開催、瑤子女王殿下競技御覧	

130 歴史年表(つづき)

年号	年	月	できごと
平成	22	3	糸魚川東バイパス(梶屋敷～大和川間) 開通
	22	7	能生事務所新庁舎が完成
	22	8	第1回日本ジオパーク糸魚川大会が開催
	23	4	能生生涯学習センターが完成
	23	4	糸魚川市健康づくりセンター「はびねす」の利用を開始
	24	1	糸魚川市豪雪対策本部を設置
	24	1	糸魚川市災害救助条例を適用
	24	1	新潟県災害救助条例が旧糸魚川市に適用
	24	1	災害救助法が旧糸魚川市に適用
	24	5	糸魚川市斎場の供用を開始
	25	1	日本ジオパークに再認定
	25	4	市立特別支援学校「ひすいの里総合学校」が開設
	25	8	北アルプス日本海広域観光連携会議が設立
	25	8	教育相談センターが開設
	25	9	世界ジオパークに再認定
	25	12	「チーム糸魚川」が設立
	25	12	北陸本線糸魚川駅橋上駅舎が供用開始
	26	3	青海自然史博物館が閉館
	26	5	「おくのほそ道の風景地ネットワーク」設立(岐阜県大垣市)
	26	6	糸魚川小学校・ひすいの里総合学校竣工式
	26	7	多面的機能支払に取り組む糸魚川市広域協定組織設立
	26	9	「糸魚川・七夕は笹ずしの日(7/7)」が日本記念日協会による記念日認定
	26	9	糸魚川東中学校改築工事竣工式
	26	9	「旧親不知トンネル」土木遺産認定
	26	9	糸魚川駅自由通路が開通
	26	10	広域営農団地農道整備事業「西頸城地区」が全線開通
	26	11	ジオパークによる地域活性化推進議員連盟設立
	26	11	長野県北部を震源とする地震が発生(市内の最大震度4)
	26	11	「糸魚川・ヒスイの日(5/4)」が日本記念日協会による記念日に認定
	26	12	都市計画道路中央大通り線開通
	27	1	糸魚川駅前銀座商店街アーケード完成
	27	2	北陸新幹線糸魚川駅高架下施設「糸魚川ジオステーション ジオパル」オープン
	27	3	フォッサマグナミュージアムリニューアルオープン
	27	3	北陸新幹線糸魚川駅・えちごトキめき鉄道開業
	27	3	市制10周年記念式典をリニューアルした市民会館で挙行
	27	5	糸魚川東バイパス(大和川～押上間) 開通
	27	8	市制10周年及び北陸新幹線開業記念として平成27年夏巡業大相撲糸魚川場所を開催
	27	11	世界ジオパークのユネスコ正式事業化決定 糸魚川ユネスコ世界ジオパーク誕生
	28	9	ヒスイが日本の国石に認定
	28	12	糸魚川駅北大火発生で災害救助法及び被災者生活再建支援法を適用
	28	12	日本ジオパークに再認定
	29	12	こども消防隊創設
	30	1	ユネスコ世界ジオパークに再認定
	31	1	横澤夏子さんが糸魚川市観光大使に就任
	31	4	駅北復興住宅竣工式
	元	6	第1回翡翠文学賞表彰式
	元	6	市内郵便局との包括連携協定締結
元	7	神話の縁結び かみがたりネットワーク調印式	
元	10	気象庁が大雨特別警報を上越3市に発表	
元	10	災害救助法が糸魚川市に適用	
2	3	駅北広場「キターレ」竣工式	
2	3	健康づくりセンターはびねすプール竣工式	

131 施設のご案内

令和2年4月1日現在

市外局番025

区分	施設名	住所	電話番号	区分	施設名	住所	電話番号
行政機関	糸魚川市役所	一の宮1-2-5	552-1511	スポーツ施設	名引山テニスコート	青海672	562-2223
	能生事務所	能生1941-2	566-3111		美山球場	大野65-1	552-8290
	青海事務所	青海4648-11	562-2260		能生球場	大平寺2392	566-3111
	糸魚川市教育委員会	一の宮1-2-5	552-1511		美山陸上競技場	大野65-1	552-8290
	ガス水道局	一の宮1-3-5	552-1540		美山多目的グラウンド	大野65-1	552-8290
	防災センター	南寺島2-10-20	552-0119		美山グラウンド・ゴルフ場	大野65-1	552-8290
文化施設	糸魚川市民会館	一の宮1-2-1	552-5900	健康増進施設	姫川運動広場	寺島1172-4	552-8290
	青海総合文化会館	青海4657-3	562-2223		下早川運動広場	東海235	555-2704
	能生マリンホール	能生小泊3596-3	566-3456		上早川運動広場	中川原新田12	559-2002
	糸魚川フォッサマグナミュージアム	一ノ宮1313	553-1880		浦本運動広場	中浜433	555-2503
	糸魚川歴史民俗資料館	一の宮1-2-2	552-7471		西海農村公園	田中637	552-0268
	史跡 相馬御風宅	大町2-10-1	552-7471		小滝運動広場	小滝4572-2	556-2002
	能生歴史民俗資料館	能生7471	552-1511		今井運動広場	中谷内1229	552-3100
	長者ヶ原考古館	一ノ宮1383	553-1900		磯部海浜広場	藤崎992	566-3111
	おててこ会館	山寺1997	552-1511		布引グラウンド	大平寺2403	566-3111
	地区公民館	磯部地区公民館	筒石355-2		567-2092	図書館	青海総合グラウンド
能生地区公民館(能生生涯学習センター内)		能生1941-2	566-3371	能生B&G海洋センタープール	能生小泊3596-1		566-5037
小泊地区公民館(中瀬館内)		能生7567-7地先	566-5314	糸魚川シーサイドパレースキー場	山口151-1	558-2244	
西能生地区公民館		桂490-1	566-3114	シャルマン火打スキー場	西飛山1821	568-2244	
中能生地区公民館		大沢241-2	566-5423	健康増進施設	健康づくりセンター「はびねす」	須沢2049-1	561-7788
上南地区公民館		槇248	568-2533		小学校	糸魚川市民図書館	一の宮1-2-3
木浦地区公民館		木浦3722-3	566-5421	能生図書館		能生1941-2	566-3334
浦本地区公民館		中浜1362-1	555-2503	青海図書館		青海4657-3	562-2441
下早川地区公民館		上覚22-2	555-2704	磯部小学校		筒石500	567-2200
上早川地区公民館		土塩977-4	559-2002	能生小学校		能生4485	566-2026
大和川地区公民館		大和川6346-1	552-3101	南能生小学校		溝尾2991-4	568-2011
西海地区公民館		水保1845	552-0268	中能生小学校		平404	566-2702
糸魚川地区公民館		横町1-14-1	552-0002	木浦小学校		木浦6073	566-2120
大野地区公民館		大野2303-1	552-0091	下早川小学校		日光寺322	555-2107
根知地区公民館		和泉355-3	558-2002	大和川小学校		田伏87	552-3115
小滝地区公民館		小滝5230	556-2002	西海小学校		羽生1937	552-3811
今井地区公民館		中谷内1219	552-3100	糸魚川東小学校		東寺町2-4-1	552-2700
田沢地区公民館		田海13-2	555-7575	糸魚川小学校		中央1-2-1	552-0042
青海地区公民館		青海4690	555-7008	大野小学校		大野2044-1	552-0095
歌外波地区公民館		歌861	562-3032	根知小学校		東中5121-1	558-2100
市振地区公民館	市振904	564-2056	田沢小学校	田海13-2		562-2215	
社会教育施設	磯部ふれあい会館	藤崎992	566-3111	青海小学校		青海382	562-2027
	能生青年の館	能生519	566-3111	能生中学校		能生2643	566-2065
	能生生涯学習センター	能生1941-2	566-3355	糸魚川東中学校	梶屋敷433	555-2616	
	青海生涯学習センター	青海4690	562-2223	糸魚川中学校	上刈4-1-1	552-1267	
	スポーツ施設	糸魚川市民総合体育館	上刈4-3-1	552-6521	青海中学校	寺地1160	562-2079
亀が丘体育館		一の宮1-2-4	552-6521	特別支援学校	ひすいの里総合学校	中央1-2-1	553-1731
西海コミュニティスポーツセンター		水保1850	552-0268		保育園・幼稚園等	浦本保育園	中浜271
早川交流促進センター		東海238	555-2704	大和川保育園		大和川978	552-3142
小滝地区小体育館		小滝5230	556-2002	西海保育園		水保1843	552-0712
多目的交流センター(アクアホール)		竹ヶ花579	553-0853	糸魚川東保育園		東寺町2-4-2	550-1525
能生体育館		能生1200	566-3111	中央保育園		横町2-7-20	552-0783
田沢体育館		田海13-2	562-2223	やまのい保育園		上刈1-14-1	552-1325
青海生涯学習センター体育室		青海4690	562-2223	大野保育園		大野1980-1	552-7500
姫川コミュニティスポーツセンター		大野6823-12	552-0091	寺地保育園		寺地150-1	562-2032
南西海体育館	道平36	552-0268	根知保育園	山口120-2	558-2224		
美山管理棟	大野65-1	552-8290					
美山テニスコート	大野65-1	552-8290					
能生テニスコート	能生4460	566-3111					

131 施設のご案内(つづき)

令和2年4月1日現在

市外局番025

区分	施設名	住所	電話番号	区分	施設名	住所	電話番号	
保育園・幼稚園等	青海幼稚園	青海675	562-2019	消防関係	糸魚川市消防本部	南寺島2-10-20	552-0119	
	田沢幼稚園	田海13-2	562-2002		糸魚川市消防署	能生1941-2	566-2841	
	糸魚川子育て支援センター	上刈1-14-1	552-0882		能生分署	青海4648-11	562-2119	
	糸魚川東部子育て支援センター	上覚33	555-4198		青海分署	道明443-1	555-2112	
	青海子育て支援センター	田海605	562-1076		早川分遣所			
	能生子育て支援センター	能生1180-2	566-5582		糸魚川市清掃センター	須沢2051-2	552-1511	
	糸魚川カトリック天使幼稚園	中央2-1-40	552-1216		糸魚川市一般廃棄物最終処分場	大野5257-1	552-6242	
	糸魚川幼稚園	寺町1-7-12	552-4119		火葬場	糸魚川市斎場	一ノ宮770	552-0797
	はやかわ保育園	上覚33	555-4004	能生火葬場		鶉石74	566-5181	
	いくみ保育園	田伏1208	555-2911	宿泊施設その他集会所施設等	柵口温泉 権現荘	田麦平26-1	568-2136	
	筒石保育園	筒石369-2	567-2546		長者温泉 ゆとり館	木浦18778	566-3485	
	いずみ保育園	能生1170-30	566-2184					
	認定こども園能生保育園	能生6856-7	566-4743					
	汐路保育園	能生小泊1772-1	566-4281		駅北広場「キターレ」	大町2-2-19	556-8200	
	おひさま保育園	小見890-3	566-2705					
	木浦保育園	木浦3780	566-3001					
	ひまわり保育園	寺島3-2-40	550-1588					
	病児保育室	南押上1-16-3	556-6222					
	福祉施設	地域包括支援センターよしだ	横町5-9-12	550-1788				
		糸魚川総合病院地域包括支援センター	竹ヶ花457-1	553-1221				
地域包括支援センターみやまの里		大野129	550-6525					
能生地域包括支援センター		能生4460	561-4180					
地域包括支援センターおうみ		田海5600	562-3500					
支援センターささゆり		横町2-7-32	552-9571					
ワークセンターにしうみ		道平34-2	553-0002					
発達支援センターめだか園		上刈1-14-1	552-8322					
障害者支援施設「エスポールはやかわ」		梶屋敷915	550-2015					
障害者支援施設「メモリアルホームみずほ」		水保1728	552-8100					
好望こまくさ		南寺町1-1-8	553-2316					
地域生活支援センター こまくさ(こころの総合ケアセンター)		南寺町1-1-6	553-2318					
ひまわり作業所		田海605	562-1256					
あけぼの		田海605	562-5232					
いちょうの家		能生1170-2	566-5313					
青空工房		能生1170-2	566-4366					
高齢者共同住宅桜木荘		能生1682-5	566-5371					
ケアハウス・ハイツ能生	大沢313-1	566-5333						
能生老人福祉センター	能生2182-3	566-5262						
能生シルバーワークプラザ	能生1180-2	566-5581						
能生児童館	寺町4-3-1	553-1670						
ビーチホールまがたま	田海605	562-1212						
青海総合福祉会館「ふれあい」								
保健施設	根知診療所	和泉356	558-2488					
	小滝診療所	小滝5231	556-2002(呼)					
	平岩診療所	山之坊2699-1	557-2071					
	能生国民健康保険診療所	大沢401-2	566-2712					
	糸魚川保健センター	南寺町1-1-7	552-8230					
	青海保健センター	田海5600	562-2510					
こころの総合ケアセンター	南寺町1-1-6	553-2881						

132 各指標の比較

「新潟県100の指標(令和元年度版)」による。(新潟県統計課での編集時期が変わったため昨年度の数値)

項目	基準日	単位	数値			県内順位	
			市(A)	比較(%) I	県(県平均含む)(B)		
自然・人口	総面積	平30. 10. 01	km <sup>2</sup>	746.24	5.93	12,584.23	7
	可住地面積割合	平成29年	%	18.2	50.56	36.0	27
	人口総数	平30. 10. 01	人	42,111	1.88	2,245,057	13
	人口密度	平30. 10. 01	人/km <sup>2</sup>	56.4	31.61	178.4	23
	出生率(人口千人当たり)	平成29年	‰	5.6	84.85	6.6	19
	合計特殊出生率	平成29年	-	1.75	124.11	1.41	4
	死亡率(人口千人当たり)	平成29年	‰	16.4	126.15	13.0	9
	人口自然増減率(人口千人当たり)	平成29年	‰	-10.8	168.75	-6.4	21
	人口転入率	平29.10.1~平30.9.30	%	1.73	63.14	2.74	25
	人口転出率	平29.10.1~平30.9.30	%	2.16	72.24	2.99	28
	昼間人口(常住人口100人当たり)	平27. 10. 01	-	99.0	99.10	99.9	14
	人口流入率(人口千人当たり)	平27. 10. 01	‰	29.2	30.87	94.6	29
	人口流出率(人口千人当たり)	平27. 10. 01	‰	38.3	40.10	95.5	28
	老年人口(65歳以上)割合	平30. 10. 01	%	39.3	123.20	31.9	7
	高齢者(65歳以上)がいる世帯割合	平27. 10. 01	%	61.91	121.77	50.84	11
	高齢(65歳以上)単身世帯割合	平27. 10. 01	%	13.20	135.66	9.73	6
	平均年齢	平27. 10. 01	歳	52.4	108.04	48.5	7
	平均寿命						
	男	平成27年	歳	80.7	100.01	80.7	10
	女	平成27年	歳	87.2	99.86	87.3	16
婚姻率(人口千人当たり)	平成29年	件	3.2	80.00	4.0	19	
離婚率(人口千人当たり)	平成29年	件	1.10	84.62	1.30	19	
経済・労働	市町村民所得(一人当たり)	平成28年度	千円	2,534	89.67	2,826	
	事業所数	平26. 07. 01	所	2,630	2.18	120,495	12
	従業者数(1事業所当たり)	平26. 07. 01	人	8.1	87.10	9.3	16
	製造業の事業所数	平30. 06. 01	所	84	1.60	5,263	17
	製造業の従業者数	平30. 06. 01	人	3,950	2.13	185,526	14
	製造品出荷額等	平30. 06. 01	百万円	136,023	2.81	4,835,418	9
	卸売店数	平28. 06. 01	事業所	79	1.33	5,932	13
	卸売店の商品販売額	平28. 06. 02	百万円	16,393	0.40	4,055,941	15
	小売店数	平28. 06. 03	事業所	433	2.28	19,010	13
	小売店の商品販売額	平28. 06. 04	百万円	43,533	1.72	2,528,775	13
	商品販売額(従業者1人当たり)	平28. 06. 05	万円	2,079.3	57.27	3,630.5	19
	飲食店数	平28. 06. 06	事業所	222	2.10	10,576	12
	就業率	平27. 10. 01	%	55.1	95.49	57.7	25
	就業者割合(産業3部門別)						
	第1次産業	平27. 10. 01	%	5.9	100.00	5.9	22
	第2次産業	平27. 10. 01	%	35.6	123.18	28.9	7
第3次産業	平27. 10. 01	%	58.5	89.72	65.2	15	
女性就業率	平27. 10. 01	%	45.2	91.68	49.3	28	
高齢者(65歳以上)就業率	平27. 10. 01	%	22.5	99.12	22.7	20	
農林水産業	第1次産業の市町村内総生産	平成28年度	百万円	2,192	1.33	165,144	19
	農家数	平27. 02. 01	戸	2,071	2.64	78,453	14
	専業農家割合	平27. 02. 01	%	23.9	120.71	19.8	4
	経営耕地面積(1経営体当たり)	平27. 02. 01	a	1.3	49.62	2.6	28
	水稲田率	平30. 07. 15	%	91.5	103.16	88.7	9
水稲収量(10a当たり)	平成30年	kg	467	87.95	531	28	
家計・生活環境	住宅地平均価格(1m <sup>2</sup> 当たり)	平30. 07. 01	円	22,200	85.71	25,900	9
	持ち家比率	平27. 10. 01	%	84.8	113.67	74.6	11
	民営の借家割合	平27. 10. 01	%	9.2	44.88	20.5	19
	一戸建割合	平27. 10. 01	%	87.2	115.96	75.2	13
	着工新設持ち家比率・住宅数						
	着工新設持ち家比率	平成29年度	%	71.3	138.99	51.3	14
	着工新設住宅数	平成29年度	戸	143	1.19	12,046	14
	水道普及率	平29. 03. 31	%	98.3	98.89	99.4	25
	汚水処理人口普及率	平30. 03. 31	%	95.5	109.52	87.2	18
	ごみ排出量(年間1人当たり)	平成28年度	kg	366.8	98.63	371.9	19
	自動車保有台数(人口千人当たり)	平30. 03. 31	台	843.0	103.55	814.1	20
	運転免許保有率	平29. 12. 31	%	67.2	97.11	69.2	27
	道路改良率	平30. 04. 01	%	51.5	81.62	63.1	25
	道路舗装率	平30. 04. 01	%	71.8	93.86	76.5	23
公園面積(人口1人当たり)	平30. 03. 31	m <sup>2</sup>	22.3	141.14	15.8	11	

132 各指標の比較(つづき)

項目	基準日	単位	数値			県内順位	
			市(A)	比較(%) 1)	県(県平均含む)(B)		
防災・安全	火災発生件数(人口1万人当たり)	平30.01.01~12.31	件	1.42	55.91	2.54	28
	火災損害額(人口1人当たり) 2)	平30.01.01~12.31	円	196	32.18	609	23
	消防団員数(人口千人当たり)	平30. 04. 01	人	23.7	143.64	16.5	15
	交通事故発生件数(人口1万人当たり)	平成30年	件	11.2	67.07	16.7	23
	交通事故死傷者数(人口1万人当たり)	平成30年	人	15.0	75.38	19.9	20
	刑法犯認知件数(人口1万人当たり)	平成30年	件	31.8	64.11	49.6	24
	刑法犯検挙件数(人口1万人当たり)	平成30年	件	20.9	85.66	24.4	17
福祉・医療	生活保護率(人口千人当たり)	平成29年度	‰	6.15	66.41	9.26	15
	シルバー人材センター入会率(60歳以上人口100人当たり)	平31. 03. 31	人	3.03	125.73	2.41	15
	老人クラブ加入率(60歳以上人口100人当たり)	平31. 03. 31	人	17.3	139.52	12.4	13
	保育所等入所率	平30. 04. 01	%	57.3	89.39	64.1	29
	介護が必要な高齢者の割合	平30. 09. 30	%	18.5	98.40	18.8	16
	病院・診療所数(人口10万人当たり)	平29. 10. 01	施設	84.2	106.99	78.7	9
	病床数(人口千人当たり)	平29. 10. 01	床	7.5	58.59	12.8	19
	医師数(人口10万人当たり)	平28. 12. 31	人	140.1	73.01	191.9	8
	歯科医師数(人口10万人当たり)	平28. 12. 31	人	52.8	61.40	86.0	16
	国民健康保険診療費(被保険者1人当たり)	平成28年度	円	300,139	107.08	280,298	7
	後期高齢者医療費(被保険者1人当たり)	平成29年度	円	757,408	99.92	758,009	8
	特定健康診査実施率	平成29年度	%	50.1	114.38	43.8	17
	胃がん検診受診率	平成29年度	%	6.5	65.66	9.9	29
	子宮がん検診(頸部)受診率	平成29年度	%	12.7	94.78	13.4	23
	むし歯の本数(12歳児1人当たり)	平成30年度	本	0.22	64.71	0.34	20
	悪性新生物死亡率(人口10万人当たり)	平成29年	人	360.1	102.59	351.0	17
	心疾患死亡率(人口10万人当たり)	平成29年	人	217.4	118.35	183.7	14
脳血管疾患死亡率(人口10万人当たり)	平成29年	人	166.0	129.59	128.1	8	
教育・文化	小学校の児童数(1学級当たり)	平30. 05. 01	人	16.1	80.50	20.0	23
	中学校の生徒数(1学級当たり)	平30. 05. 01	人	23.3	96.68	24.1	10
	小学校の校舎保有面積(児童1人当たり)	平30. 05. 01	m <sup>2</sup>	26.60	159.47	16.68	6
	中学校の校舎保有面積(生徒1人当たり)	平30. 05. 01	m <sup>2</sup>	28.10	137.75	20.40	12
	小学校教育費(児童1人当たり)	平成29年度	円	471	0.04	1,223,341	22
	中学校教育費(生徒1人当たり)	平成29年度	円	724,462	50.11	1,445,691	11
	教育費割合	平成29年度	%	9.0	63.83	14.1	23
	公民館数(人口千人当たり)	平30. 05. 01	館	0.07	23.33	0.30	27
	公立図書館・公民館図書貸出冊数(人口1人当たり)	平成29年度	冊	5.19	121.55	4.27	5
	指定文化財件数	平30. 03. 31	件	152	4.22	3,604	7
	観光客入込数	平成29年	人	2,080,950	2.87	72,477,709	10
財政	財政規模(人口1人当たり)	平成29年度	円	646,301	121.81	530,583	11
	財政力指数	平成30年度	-	0.465	92.81	0.501	14
	市町村民税比率	平成29年度	%	30.1	74.88	40.2	26
	実質公債費比率	平成27~29年度(過去3か年の平均値)	%	12.8	119.63	10.7	7
	実質収支比率	平成29年度	%	7.4	211.43	3.5	6
	普通建設事業費(人口1人当たり)	平成29年度	円	78,812	98.08	80,353	18
	地方債現在高(人口1人当たり)	平成29年度	円	909,147	135.15	672,696	4
	地方債残高比率	平成29年度	%	245.0	108.65	225.5	4
税負担額(人口1人当たり)	平成29年度	円	164,226	115.08	142,708	5	

(注) 1) 県比較=(A)/(B)

資料 総務課

**糸魚川市統計要覧 令和2年（2020年） 8月編纂**

発行／糸魚川市総務部総務課

〒941-8501 新潟県糸魚川市一の宮1丁目2番5号

電話 025-552-1511(代)

FAX 025-552-8955

E-mail [soumu@city.itoigawa.lg.jp](mailto:soumu@city.itoigawa.lg.jp)

ホームページ <http://www.city.itoigawa.lg.jp/>